Mesotherapy ميزوثيرابي
dermaplast
مستشفى الدكتور طارق
DR TARIQ HOSPITAL
Tel: +973 17 822 822
tariplas@batelco.com.bh / tariplas01@gmail.com
@dr_tariq _hospital

أخبار الخليج
الجريدة اليومية الأولى في البحرين
GAKH 103

AIGNER
NEW COLLECTIONS
2017
الغتر السويسرية
والشماغات الإنجليزية
بيت الأصواف
WOOL HOUSE TEL.: +973 1758 2222 • www.sharifgroup.com

28 صفحة local@aaknews.net العدد (١٤٣٢٩) – السنة الثانية والأربعون – الجمعة ٢١ رمضان ١٤٣٨هـ – ١٦ يونيو ٢٠١٧م ○ Akhbar Alkhaleej - Fri 16 June 2017 - No. (14329) www.akhbar-alkhaleej.com 200 فلس

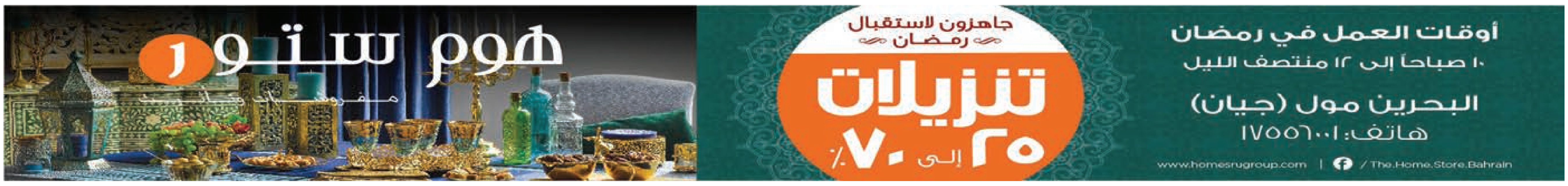
أوقات العمل في رمضان
١٠ صباحاً إلى ١٢ منتصف الليل
البحرين مول (جيان)
هاتف: ١٧٥٥٦٠٠١
www.homesrugroup.com | /The.Home.Store.Bahrain
جاهزون لاستقبال رمضان
تنزيلات ٢٥ إلى ٧٠٪
هوم ستور

«أخبار الخليج» تنشر تفاصيل مشروع الميزانية الجديدة

١١٦٦ مليون دينار للدعم الحكومي المباشر

فوائد الدين العام تقفز من ٣٩٠ مليون دينار إلى ٤٧٧ مليونا في ٢٠١٧

انخفاض ميزانية المشاريع ٢٤,٧٪ لتصل إلى ٧٠٠ مليون مع ٥٠ مليون دينار دعما لـ«طيران الخليج»

كتب أحمد عبدالحميد:

تعقد لجنتا الشؤون المالية والاقتصادية بمجلسي الشورى والنواب اجتماعا مشتركا مع الحكومة يوم الأربعاء القادم لمناقشة مشروع قانون الميزانية العامة الجديدة للدولة، وذلك بعد أن تجتمع كل لجنة على حدة بعد غد.

وأظهر مشروع الميزانية الجديدة الذي حصلت «أخبار الخليج» على نسخة منه أن تقدير الدعم الحكومي المباشر في السنة المالية ٢٠١٧ بمبلغ ٦٢١ مليون دينار، بنسبة انخفاض تصل إلى ٤,٩٪ عن عام ٢٠١٦، كما تم تقدير الدعم الحكومي في ٢٠١٨ بمبلغ ٥٤٥ مليون دينار بنسبة انخفاض تصل إلى ١٢,٢٪.

وأظهرت الميزانية أن فوائد الدين العام قفزت من ٣٩٠ مليون دينار في ٢٠١٦ لتصل إلى ٤٧٧ مليون دينار في ٢٠١٧ بنسبة زيادة تقدر بـ٢٢,٣٪، وسوف تصل الفوائد إلى ٥٥٣ مليون دينار بنسبة زيادة تصل إلى ١٥,٩٪.

وانخفضت ميزانية المشاريع بنسبة ٢٤,٧٪ عن العام الماضي لتصل إلى ٣٥٠ مليون دينار في ٢٠١٧، ومثلها في ٢٠١٨، مع اعتماد مبلغ ٥٠ مليون دينار منها لدعم شركة طيران الخليج.

وقدر العجز المالي بـ٢,٥٧٦ مليار دينار بواقع ١,٣٣٦ مليار دينار في ٢٠١٧ و١,٢٤٠ مليار دينار في ٢٠١٨، على أن يُغطَى العجز بالاقتراض من المؤسسات المالية والصناديق العربية والإسلامية، وسط تحذيرات من تأثيره الكبير على المدى القريب على العجز الاكتواري في صناديق التقاعد وقدرة الاقتصاد على إيجاد فرص عمل للمواطنين، حيث إنه من المتوقع أن تواجه صناديق التقاعد عجزا ماليا خلال السنوات القادمة في حال عدم تطوير التشريعات والأنظمة والإجراءات الحالية.

وتمت الإشارة إلى أنه سوف يتم توحيد برامج الدعم النقدي المباشر ومعايير صرفها إلى الأسر البحرينية والمتقاعدين الأكثر استحقاقا والفئات المشمولة في صندوق الضمان الاجتماعي والصندوق الاجتماعي الوطني.

وقد أكدت وزارة المالية أنها تهدف إلى تحقيق الاستدامة من خلال توازن الإيرادات والمصروفات خلال ٣ دورات ميزانية «٦ سنوات».

(التفاصيل ص٣)

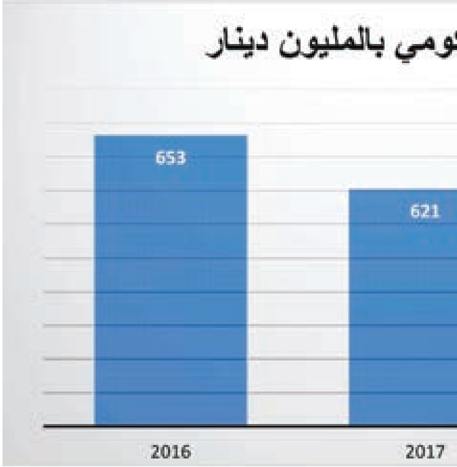

رئيس الوزراء يأمر:

صرف الرواتب ومعاشات التقاعد ومبالغ الدعم ٢٥ رمضان

أمر صاحب السمو الملكي الأمير خليفة بن سلمان آل خليفة رئيس الوزراء بتقديم صرف راتب شهر يونيو الجاري لموظفي الحكومة ومستحقي الرواتب التقاعدية ومستحقي مبالغ الدعم النقدي للأسر المحدودة الدخل لتتم إجراءات صرفها في يوم الثلاثاء ٢٥ رمضان ١٤٣٨هـ الموافق ٢٠ يونيو ٢٠١٧م، وذلك من أجل مساعدة الموظفين والمواطنين والتيسير عليهم في تلبية احتياجاتهم وقضاء حوائجهم الخاصة بعيد الفطر المبارك، ووجَّه سموه الجهات ذات العلاقة والاختصاص باتخاذ الإجراءات اللازمة لتنفيذه.

واستنادًا إلى هذا الأمر الكريم ستقوم وزارة المالية وديوان الخدمة المدنية والهيئة العامة للتأمين الاجتماعي باتخاذ كل الإجراءات لصرف رواتب جميع موظفي الحكومة ومستحقي المعاشات التقاعدية ومبالغ الدعم النقدي للأسر المحدودة الدخل في التاريخ المحدد أعلاه.

○ سمو رئيس الوزراء.

إعفاء البحرينيين من رسوم التأشيرة التركية بدءا من ٢٤ الجاري

(التفاصيل على الصفحات الاقتصادية)

الدوحة تسابق الزمن في الاتجاه الخاطئ

☐ أكدت «العرب» اللندنية أن الدوحة تسعى إلى سباق الزمن في الاتجاه الخاطئ، ودول المقاطعة تضع الأزمة على الرف بانتظار التزام قطر. ويقول خبراء أمريكيون إن حل الأزمة -التي تبدو خطرة ومعقدة- يتعلق بشكل بسيط باستجابة الدوحة للمطالب الطبيعية التي تطرحها الرياض والمنامة وأبوظبي حمايةً لانسجام واستقرار التجمع الإقليمي الخليجي. وأشارت الصحيفة إلى أن قطر تعمدت تضييع بوصلة الحل من خلال جولة وزير الخارجية القطري محمد بن عبدالرحمن آل ثاني في عواصم كبرى بعيدة، فيما يقول كثيرون إن الحل يكمن في عواصم الدول الخليجية القريبة. وقالت إن قطر تريد استثمار وقع المفاجأة، وخصوصا في واشنطن، من أجل حشد زخم داعم لها، من دون أن تكون في حاجة إلى التعاطي مع مطالب جيرانها في الخليج ومصر.

تعليق نشاط وحل جمعيات تونسية بسبب تمويلها الأجنبي

☐ قال الكاتب العام للحكومة التونسية أحمد زروق إنه تم تعليق نشاط أكثر من ٥٠ جمعية وحل ١٦ جمعية أخرى على خلفية عدم توضيح مصادر تمويلها الأجنبية. وأوضح زروق -في تصريح إعلامي على هامش مشاركته أمس الخميس في ندوة (الاستشارة الوطنية الأولى حول الإعداد لإطار قانوني جديد لتنظيم الجمعيات)- أن المرسوم رقم ٨٨ لسنة ٢٠١١م المتعلق بالجمعيات يسمح للحكومة بإدارة عمل الجمعيات والقيام بالإجراءات القضائية اللازمة المتمثلة في توجيه طلب إلى المحكمة الابتدائية في تونس لتعليق عمل الجمعيات في حال عدم تقديم توضيحات بخصوص التمويل الأجنبي.

مسلمون ينقذون حياة كثيرين في حريق برج لندن

☐ كشف المتحدث باسم الخارجية البريطانية في الشرق الأوسط إدوين صامويل عن بعض تقارير تفيد بأن عددا من المسلمين في بريطانيا أسهموا في إنقاذ حياة كثيرين في المبنى المحترق في لندن عند استيقاظهم لتناول السحور، موجها إليهم التحية. وكتب صامويل عبر حسابه على موقع «تويتر»: «استيقاظ المسلمين الصائمين لتناول السحور ساعد في إنقاذ حياة كثيرين في المبنى المحترق في لندن. تحية تقدير وشكر لهم». وكان حريق ضخم قد التهم البرج السكني المكون من ٢٤ طابقا والذي بني عام ١٩٧٤م كجزء من مشروع طريق لانكستر، وأسفر عن مقتل ١٧ شخصا على الأقل في وقت مبكر من أمس الأول الأربعاء.

بسبب الإخلالات بشروط الأمن والسلامة

«التعليم العالي» يعلق العمل في مختبرات إحدى الجامعات الخاصة

كتب عبدالله الأيوبي:

علمت «أخبار الخليج» من مصادر خاصة أنه في إطار زيارات المراجعة والتفقد للجامعات الخاصة من قبل الفرق المتخصصة تم اكتشاف أن إحدى الجامعات الخاصة قد ارتكبت عددًا من الإخلالات بشروط الأمن والسلامة في مبانيها، ما اضطر «التعليم العالي» إلى إصدار قرار بتعليق العمل في مختبرات هذه الجامعة إلى حين الإتيان بشهادة من الدفاع المدني بشأن مطابقة مبانيها ومختبراتها لشروط الأمن والسلامة؛ وذلك لضمان سلامة الطلبة وجميع مستخدمي هذه المباني والمختبرات.

وأشارت المصادر إلى أن التعليم العالي بصدد رفع تقارير عن زيارات فرق المتابعة للجامعات الخاصة إلى الاجتماع القادم لمجلس التعليم العالي، يوصي فيها بغلق عدد من البرامج، واستمرار وقف القبول في عدد آخر منها، إضافة إلى التوصية بترخيص فتح برامج جديدة في الجامعات التي أبدت التزامًا بالقانون واللوائح.

ماكين: قطر تموِّل منظمات إرهابية وليس أمامها سوى تغيير سلوكها

شنَّ السيناتور الجمهوري الأمريكي جون ماكين خلال جلسة استماع في الكونجرس لوزير الدفاع الأمريكي جميس ماتيس هجومًا لاذعًا على قطر، مشيرًا إلى أن الكثير سيظهر في المستقبل بشأن الأسباب التي أثارت الأزمة مع الدوحة. واتهم ماكين قطر بمحاولة اللعبِ في معسكرين منذ فترة من الزمن، لافتًا إلى أن على الدوحة تغيِّير سلوكها.

كما أكد أنه لا يمكن السماح لقطر بالاستمرار في تمويل منظمات إرهابية تقتل جنودًا أمريكيين، داعيًا الرئيس الأمريكي دونالد ترامب إلى إرسال وزير الدفاع إلى الدوحة بهدف تأكيد هذه النقاط.

كما قال ماكين في لقاء مع صحيفة «وول ستريت جورنال» في واشنطن إن قطر تحاول منذ فترة طويلة اللعب في المعسكرين، وأشار أيضا إلى خطورة الوضع في الخليج، بعدما أضحت إيران ترسل إلى لقطر احتياجاتها التموينية. وقال ماكين إن الوضع فى الخليج خطير، وأن «إدارة ترامب يجب أن تتصرف».

سهرة في مجلس تاجر المجوهرات الكبير محمد المناعي

(التفاصيل ص٥)

أخبار الخليج
إمساكية شهر رمضان المبارك

الإمساك	٣:١٥
الإفطار	٦:٣٢

ضمان مالي على تراخيص الجامعات الخاصة يصل إلى مليوني دينار

(التفاصيل ص٤)

☐ إسقاط جنسية ٢٥ متهما بتأسيس جماعة إرهابية واستهداف رجال الشرطة

☐ السجن ١٠ سنوات وإسقاط الجنسية لمتهم بالانضمام إلى «داعش»

(التفاصيل على صفحة قضايا وحوادث)

سفيرنا لدى بريطانيا:

لقطر ارتباط بالمسؤول عن تفجيرات مانشستر

عبَّر الشيخ فواز بن محمد آل خليفة سفير مملكة البحرين لدى المملكة المتحدة عن قلقه من ارتباط قطر بالجماعات الليبية الإرهابية، وبالتالي علاقتها بالمسؤول عن تفجيرات مدينة مانشستر البريطانية الأخيرة التي راح ضحيتها ٢٢ شخصا.

وقال الشيخ فواز في مقابلة حصرية مع صحيفة تليجراف البريطانية: «إن هناك قلقا متزايدا في البحرين من علاقات تربط بين المجموعات الإرهابية المتطرفة المدعومة من قطر والجماعات الإرهابية التي ترتكب الفظائع مثل تلك التي شهدتها بريطانيا مؤخرا».

وأضاف الشيخ فواز قائلا: «إن قطر تزعزع الاستقرار في بلدي أيضا، بدعمها جماعات إرهابية مثل (سرايا الأشتر) التي نفذت تفجيرات واغتيالات استهدفت قوات أمنية في البحرين».

وأبدى السفير استياءه بعدما ربطت تقارير بين الانتحاري المسؤول عن تفجيرات مانشستر سلمان العبيدي وجماعات ليبية إرهابية مدعومة من الدوحة.

○ الشيخ فواز بن محمد.

٣٠ ساعة على العثور على طفل مفقود ولم يتقدم أحد للمطالبة به!

لم يتقدم أي أحد للمطالبة بطفل عمره سنتان بعد مرور ٣٠ ساعة من العثور عليه في سوق المنامة. وقد قامت دوريات من الشرطة بتفتيش المنطقة عدة مرات بحثا عن معلومات عن والدي الطفل الذي عثر عليه ليل الأربعاء الماضي.

وأبلغ الرائد محمد البوعينين رئيس شعبة البحث والتحري بمديرية شرطة محافظة العاصمة الزميلة «جلف ديلي نيوز» أنه لم يتم تقديم أي بلاغ بشأن شخص مفقود في أي من مراكز الشرطة في البلاد، وقال إن التحريات مازالت جارية للعثور على والدي الطفل أو ولي أمره الذي أكد أنه بصحة جيدة. وأوضح أن الطفل الذي يبدو عليه أنه آسيوي قد أخذ إلى المستشفى للفحص الطبي وقد يحول إلى دار للرعاية إذا تطلب الأمر.

ويُرجى من أي شخص لديه معلومات عن الطفل أو والديه أن يتصل بمركز شرطة باب البحرين على الرقم ١٧٣٩٠٥٩٠.

○ الطفل بعد العثور عليه.

مجلس الشيوخ الأمريكي يقر عقوبات قاسية على إيران

سيناتور: النظام الإيراني أكبر تهديد للمنطقة والعالم

واشنطن – (وكالات): أقرَّ مجلس الشيوخ الأمريكي بأغلبية ساحقة أمس عقوبات قاسية على كل من إيران وروسيا، وأرسل مشروع قرار إلى مجلس النواب يمنع الرئيس الأمريكي دونالد ترامب من تخفيف العقوبات ضد روسيا بشكل أحادي.

ويهدف القرار -الذي أقر بدعم واسع من الحزبين الجمهوري والديمقراطي- إلى جعل إيران تدفع ثمن «دعمها المستمر للإرهاب».

وفي اجتماع مجلس الشيوخ الأمريكي قال السيناتور الجمهوري ليندسي جراهام: النظام الإيراني يهدد الأمن والاستقرار في الشرق الأوسط وإن شركاءنا العرب قد ضاقوا ذرعا من هذا النظام. وأضاف: يجب أن ندرك من نواجهه في اليمن؟ إننا في واقع الأمر نواجه النظام الإيراني في اليمن. المملكة العربية السعودية لها حدود مع اليمن والنظام الإيراني يسعى عن طريق مليشيات الحوثي لإسقاط حكومة حليفة لنا في اليمن. النظام الحاكم في إيران يشكل أكبر تهديد للمجتمع الدولي. إني أقول بملء الفم إن النظام الإيراني يسعى وكل سعيه لزعزعة الاستقرار في الشرق الأوسط، وإن شركاءنا العرب قد ضاقوا ذرعا من هذا الأمر.

كان سمو ولي العهد في مقدمة مستقبليه

جلالة الملك يعود إلى أرض الوطن قادما من دولة الإمارات

عاد حضرة صاحب الجلالة الملك حمد بن عيسى آل خليفة عاهل البلاد المفدى إلى أرض الوطن امس بعد زيارة لدولة الامارات العربية المتحدة التقى خلالها بأخيه صاحب السمو الشيخ محمد بن راشد آل مكتوم نائب رئيس دولة الامارات العربية المتحدة رئيس مجلس الوزراء حاكم دبي وأخيه صاحب السمو الشيخ محمد بن زايد آل نهيان ولي عهد أبوظبي نائب القائد الأعلى للقوات المسلحة، حيث اجرى خلال هذه الزيارة مباحثات تناولت العلاقات الاخوية الوثيقة والمتميزة التي تجمع مملكة البحرين وشقيقتها دولة الامارات العربية المتحدة.

وكان في مقدمة مستقبلي جلالته في قاعدة الصخير الجوية صاحب السمو الملكي الامير سلمان بن حمد آل خليفة ولي العهد نائب القائد الأعلى النائب الأول لرئيس مجلس الوزراء.

وكان عاهل البلاد المفدى قد غادر دولة الإمارات العربية المتحدة في وقت سابق، وكان في وداعه سمو الشيخ هزاع بن زايد ال نهيان نائب رئيس المجلس التنفيذي في امارة ابوظبي والسيد محمد بن حمد المعاودة سفير مملكة البحرين لدى دولة الامارات العربية المتحدة وأعضاء السفارة البحرينية.

في اتصال هاتفي

جلالة الملك يهنئ رئيسة وزراء بريطانيا بمناسبة فوزها في الانتخابات البرلمانية

تيريزا ماي: على قطر عمل المزيد للتصدي للإرهاب

أجرى حضرة صاحب الجلالة الملك حمد عيسى آل خليفة عاهل البلاد المفدى أمس اتصالا هاتفيا بالسيدة تيريزا ماي رئيسة وزراء المملكة المتحدة الصديقة، هنأها جلالته بمناسبة فوزها في الانتخابات البرلمانية التي جرت في المملكة المتحدة مؤخرا، متمنيا جلالته للسيدة تيريزا ماي كل التوفيق والنجاح، وأن تجتاز بكل نجاح متطلبات المرحلة القادمة لما فيه خير وصالح المملكة المتحدة وشعبها الصديق، معربا جلالته عن ثقته باستمرار العلاقات الثنائية الوثيقة والتاريخية القائمة بين مملكة البحرين والمملكة المتحدة بمختلف المجالات والتي تشهد على الدوام التقدم والنمو.

وقد عبرت السيدة تيريزا ماي رئيسة وزراء المملكة المتحدة عن شكرها وامتنانها لتعاطف مملكة البحرين ودعمها ومواساتها بشأن الهجمات الإرهابية التي وقعت في لندن ومانشستر، مؤكدة أن التطرف والإرهاب يعتبر تهديدا مشتركا على الجميع، كما تطرقت رئيسة وزراء المملكة المتحدة في الاتصال إلى تطورات الأزمة بين دول الخليج ودولة قطر، داعية جميع الأطراف إلى الدخول في حوار وإعادة وحدة مجلس التعاون كسابق عهده في اقرب فرصة ممكنة.

وأكدت السيدة تيريزا ماي انه يتعين على قطر عمل المزيد للتصدي للتطرف والإرهاب وذلك بالمشاركة مع حلفائها في منطقة الخليج.

DAMAC
العرض لفترة محدودة
فيلّات من 3 غرف نوم
في مجتمع غولف بدبي
ابتداءً من 103,000 دينار*
فترة سداد على مدى 5 سنوات
aknan
AKOYA OXYGEN
تفضّل بمشاركتنا السحور
بمكتبنا يوم 17 يونيو
المنامة: فندق انتركونتيننتال ريجنسي البحرين
من 9 مساءً حتى 2 صباحاً
*تطبق الشروط والأحكام
+971 4 301 9999
DAMACPROPERTIES.COM

ولي العهد يتلقى برقيات شكر جوابية من القيادة السعودية

تلقى صاحب السمو الملكي الأمير سلمان بن حمد آل خليفة ولي العهد نائب القائد الأعلى النائب الأول لرئيس مجلس الوزراء برقية شكر جوابية من أخيه خادم الحرمين الشريفين الملك سلمان بن عبدالعزيز آل سعود عاهل المملكة العربية السعودية الشقيقة، وذلك ردا على برقية التعزية والمواساة التي بعث بها سموه إليه في وفاة المغفور له بإذن الله تعالى صاحب السمو الملكي الأمير مشعل بن عبدالعزيز آل سعود رئيس هيئة البيعة.

وقد أعرب خادم الحرمين الشريفين في البرقية عن شكره وتقديره لصاحب السمو الملكي ولي العهد على مشاعر سموه الطيبة، متمنيا له دوام الصحة والسعادة.

كما تلقى صاحب السمو الملكي ولي العهد نائب القائد الأعلى النائب الأول لرئيس مجلس الوزراء برقيتي شكر جوابيتين مماثلتين ردا على برقيتي سموه المعزية في وفاة الفقيد الراحل من كل من أخيه صاحب السمو الملكي الأمير محمد بن نايف بن عبدالعزيز آل سعود ولي العهد نائب رئيس مجلس الوزراء وزير الداخلية بالمملكة العربية السعودية، وأخيه صاحب السمو الملكي الأمير محمد بن سلمان بن عبدالعزيز آل سعود ولي ولي العهد النائب الثاني لرئيس مجلس الوزراء وزير الدفاع، ضمناهما سموهما شكرهما وتقديرهما لسمو ولي العهد على مشاعر سموه النبيلة متمنيين له موفور الصحة والسعادة.

كما تلقى صاحب السمو الملكي ولي العهد نائب القائد الأعلى النائب الأول لرئيس مجلس الوزراء برقية شكر جوابية من أخيه خادم الحرمين الشريفين الملك سلمان بن عبدالعزيز آل سعود عاهل المملكة العربية السعودية الشقيقة، وذلك ردا على برقية التعزية والمواساة التي بعث بها سموه إليه في وفاة المغفور له بإذن الله تعالى صاحب السمو الملكي الأمير ناصر بن سلطان بن ناصر بن عبدالعزيز آل سعود.

وقد أعرب خادم الحرمين الشريفين في البرقية عن شكره وتقديره لصاحب السمو الملكي ولي العهد على مشاعر سموه النبيلة، متمنيا له موفور الصحة والسعادة.

كما تلقى صاحب السمو الملكي ولي العهد نائب القائد الأعلى النائب الأول لرئيس مجلس الوزراء برقيتي شكر جوابيتين مماثلتين ردا على برقيتي سموه المعزية في وفاة الفقيد الراحل من كل من أخيه صاحب السمو الملكي ولي العهد نائب رئيس مجلس الوزراء وزير الداخلية بالمملكة العربية السعودية، وأخيه صاحب السمو الملكي ولي ولي العهد النائب الثاني لرئيس مجلس الوزراء وزير الدفاع، ضمناهما سموهما شكرهما وتقديرهما لسمو ولي العهد على مشاعر سموه الأخوية الطيبة، متمنيين له وافر الصحة والسعادة.

البحرين تدين الهجوم الإرهابي على السفينة الإماراتية

نددت وزارة خارجية مملكة البحرين بالهجوم الصاروخي الذي استهدف سفينة تابعة لدولة الإمارات العربية المتحدة الشقيقة أثناء خروجها من ميناء المخا في الجمهورية اليمنية، مؤكدة أن هذا العمل الإرهابي الجبان يعد انتهاكًا صارخًا لكل القوانين والأعراف الدولية وتهديدًا خطرًا للملاحة الدولية في منطقة إستراتيجية وحيوية للأمن والسلم الدوليين.

وإذ تعرب وزارة الخارجية عن تقديرها لما تقوم به دولة الإمارات العربية المتحدة الشقيقة من جهود كبيرة لإرساء الأمن والاستقرار في الجمهورية اليمنية والمنطقة ككل فإنها تشدد على ضرورة تصدي المجتمع الدولي لهذه الأعمال الإرهابية التي تمارسها المليشيات الانقلابية في الجمهورية اليمنية وكل من يدعمها ويمولها؛ لضمان توفير الحماية اللازمة والكافية للملاحة الدولية وتطبيق قرار مجلس الأمن الدولي رقم ٢٢١٦ لمنع كل هذه الممارسات الإجرامية التي تعرقل جهود إعادة الأمن والسلم إلى الجمهورية اليمنية.

.. و تدين العمل الإرهابي في الصومال

أدانت وزارة خارجية مملكة البحرين العمل الإرهابي الذي استهدف مطعما في مقديشو عاصمة جمهورية الصومال الفيدرالية الشقيقة، وأسفر عن وقوع عدد من القتلى والجرحى، معربةً عن بالغ تعازيها ومواساتها لأهالي وذوي الضحايا وتمنياتها بالشفاء العاجل لجميع المصابين جراء هذا العمل الإرهابي.

وتؤكد وزارة الخارجية وقوف مملكة البحرين إلى جانب جمهورية الصومال الفيدرالية في مواجهة مختلف أشكال العنف والإرهاب، وتثبيت الأمن والاستقرار للشعب الصومالي الشقيق، مجددة موقف مملكة البحرين الثابت والراسخ الذي ينبذ الإرهاب بكل أشكاله وصوره ومهما كانت دوافعه ومبرراته.

«العمل» تتحرك لحل قضية عمال لم يتسلموا أجورهم

كتب مكي حسن:

قام عمال شركة مقاولات أجنبية باعتصام آخر مطالبين بدفع رواتبهم المستحقة منذ خمسة أشهر، منوهين إلى أن ملف دفع مستحقاتهم بوزارة العمل مازال يراوح مكانه لارتباطه بمؤسسة خاصة ليس لوزارة العمل سلطة عليها.

وقال رئيس نقابة عمال ميركوري يوسف إبراهيم إننا نناشد الوالد صاحب السمو الملكي الأمير خليفة بن سلمان آل خليفة رئيس الوزراء في حلحلة قضيتنا وإعطاء توجيهات تعودنا (العمال) في سماعها وتلمسها باستمرار، وكشف عن معاناة العمال سواء كانوا بحرينيين أو عربا أو أجانب جراء عدم تسلمهم رواتبهم وانعكاس ذلك سلبيا على حياتهم وحياة عوائلهم من جهة وبما يؤثر سلبا على سمعة ومكانة مملكة البحرين في الأوساط العمالية والنقابية وذلك من خلال انتشار ظاهرة «عدم دفع الأجور والرواتب المستحقة للعمال والموظفين».

وفي هذا الجانب قال صباح بن سالم الدوسري وكيل وزارة العمل والشؤون الاجتماعية إن الوزارة قامت بواجبها في استقبال العمال والجلوس معهم، وتوصلنا إلى نتيجة مفادها تحويل القضية إلى وزارة العدل والنيابة العامة لكون المؤسسة هي مؤسسة خاصة وليست مؤسسة حكومية، وأشار إلى أن وزارة العمل تواصل دفع استحقاقات الدفعة الثانية من رواتب مؤسسة أخرى لم تدفع رواتب لعمالها لكن العقد مع جهة حكومية، وكشف أن يوم الأحد (بعد غد) سيتسلم كل العمال البحرينيون مستحقاتهم مما سوف يغلق باب المشكلة مقدرين لصاحب السمو الملكي رئيس الوزراء توجيهاته في هذا الصدد.

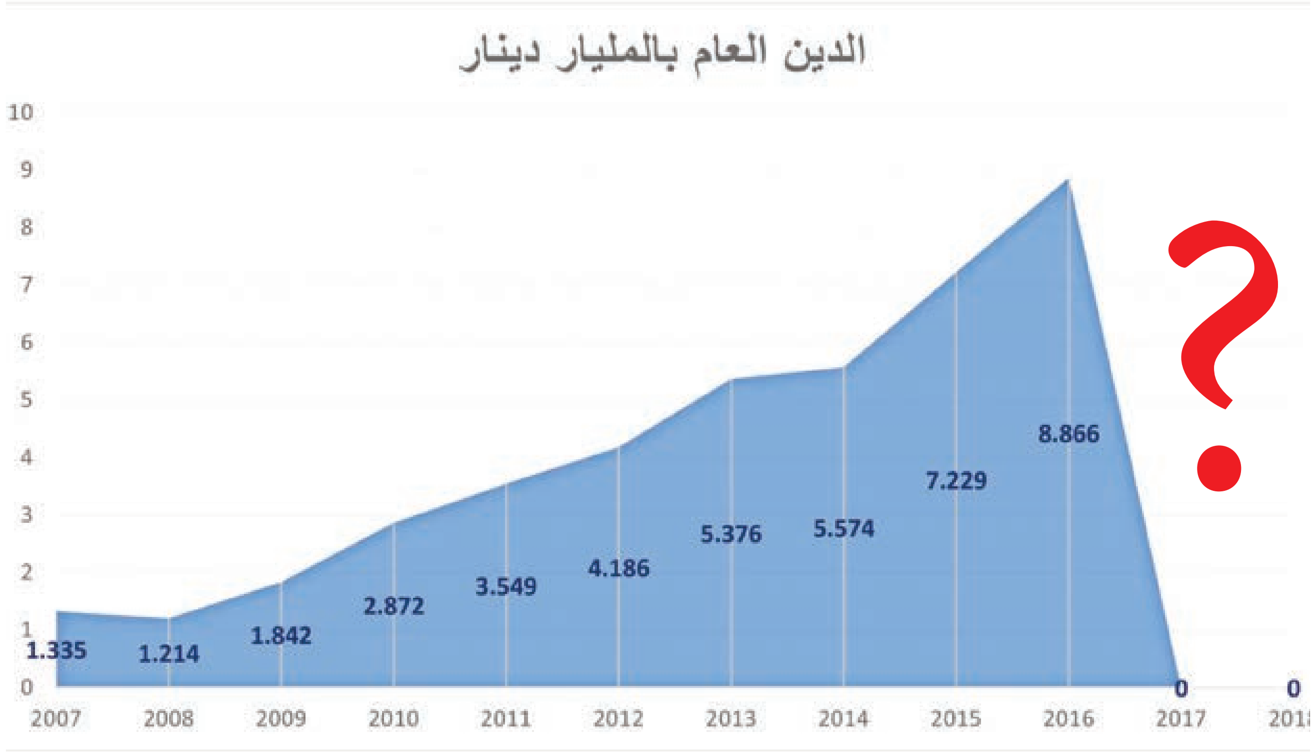

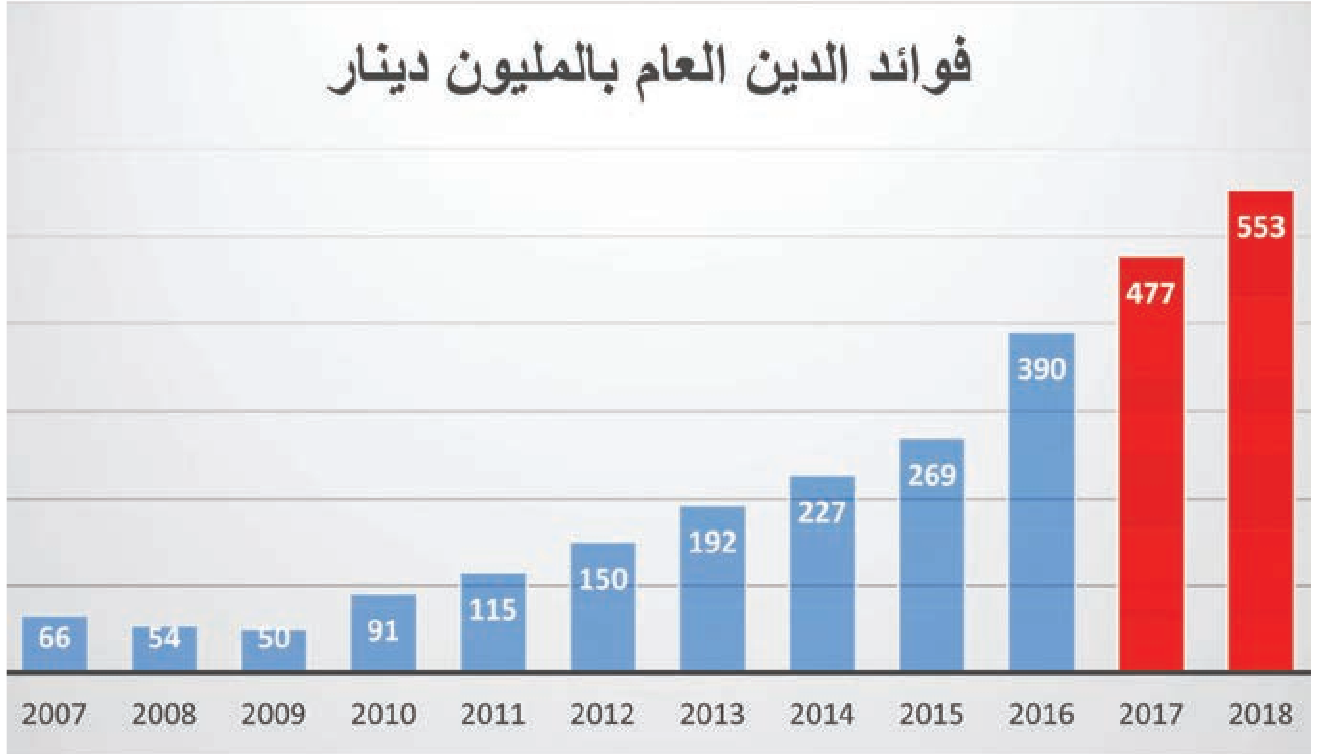

لجنتا المالية بالشورى والنواب تجتمعان مع الحكومة الأربعاء لمناقشة الميزانية الجديدة

٤,٩٪ انخفاض في الدعم الحكومي خلال العام الجاري و١٢,٢٪ نسبة الخفض في ٢٠١٨

٥٠ مليون دينار لدعم طيران الخليج في ميزانية المشاريع.. واحتساب ٢٨ مليون دينار إعانات ضمن الإيرادات

كتب أحمد عبدالحميد:

تسلمت لجنتا الشؤون المالية والاقتصادي بمجلسي الشورى والنواب برئاسة خالد المسقطي وعبدالرحمن بوعلي أمس مشروع قانون الميزانية العامة الجديدة للدولة، حيث تعقد كل لجنة على حدة اجتماعا خاصا يوم الأحد القادم، تمهيدا لعقد الاجتماع المشترك الذي يضم اللجنتين والحكومة يوم الأربعاء القادم لمناقشة مشروع قانون الميزانية مع الحكومة.

مشروع الميزانية العامة الذي حصلت «أخبار الخليج» على نسخة منه تضمن تقديرات إيرادات الدولة في ميزانية السنتين الماليتين ٢٠١٧ و٢٠١٧ بمبلغ ٤,٥٨٩ مليارات دينار، فيما قدرت المصروفات الإجمالية في الميزانية بمبلغ ٧,١٦٦ مليارات دينار،

وقدر العجز بـ ٢,٥٧٦ مليار دينار بواقع ١,٣٣٦ مليار دينار في ٢٠١٧ و١,٢٤٠ مليار دينار، على أن يغطى العجز بالاقتراض من المؤسسات المالية والصناديق العربية والإسلامية، فيما بلغت فوائد الدين الحكومي ١,٠٣٠ مليار دينار.

وبموجب مشروع الميزانية فإن المبالغ المحولة من إيرادات النفط إلى حساب احتياطي الأجيال القادمة خلال ٢٠١٧ و٢٠١٨ تقدر بمبلغ ٤١,١٧٢ مليون دينار.

واعتمدت تقديرات الإيرادات النفطية ضمن الميزانية الجديدة على تقدير أسعار بيع النفط بقيمة ٥٥ دولارا للبرميل، وتقدير إيرادات بيع الغاز على أساس سعر ٣,٠٣ دولار في ٢٠١٧ و٣,٢٩ في ٢٠١٨.

وأشار مشروع الميزانية إلى أنه تم تقدير اجمالي الدعم المقدم لمبيعات النفط للسوق المحلية بمبلغ ٣٥ مليون دينار و٢٦ مليون دينار للسنتين الماليتين ٢٠١٧ و٢٠١٨.

فيما بلغت تقديرات اجمالي الإيرادات غير النفطية في الميزانية الجديدة ٥٠٣ ملايين دينار و٥٦٥ مليون دينار خلال السنتين الماليتين مع احتساب مبلغ ٢٨ مليون دينار إعانات.

وقدرت الميزانية الجديدة المصروفات العامة ومصروفات المشاريع بمبلغ ٧,١٦٦ مليارات دينار بواقع ٣,٥٦٤ مليارات دينار في ٢٠١٧ و٣,٦٠٢ مليارات دينار في ٢٠١٨.

وأظهرت التقديرات أن الدعم الحكومي المباشر سوف يكون ٦٢١ مليون دينار في ٢٠١٧ بنسبة انخفاض ٤,٩٪ عن ٢٠١٦. كما سيتم خفضه مرة أخرى في ٢٠١٨ ليصل إلى ٥٤٥ مليون دينار بنسبة انخفاض تصل إلى ١٢,٢٪، وذلك مع توحيد برامج الدعم النقدي المباشر ومعايير صرفها إلى الأسر البحرينية والمتقاعدين الأكثر استحقاقا والفئات المشمولة في صندوق الضمان الاجتماعي والصندوق الاجتماعي الوطني.

فيما تضمن مشروع الميزانية الجديدة تقديرات لفوائد الدين الحكومي بمبلغ ٤٧٧ مليون دينار للسنة المالية ٢٠١٧ ومبلغ ٥٥٣ مليون دينار للسنة المالية ٢٠١٨. وذلك بسبب الاستمرار في نمو الدين العام لتغطية عجز الميزانية بالإضافة إلى ارتفاع نسبة الفائدة على السندات والقروض نتيجة لتخفيض التصنيف الائتماني لمملكة البحرين من قبل مؤسسات التصنيف الائتماني العالمية.

واعتمدت الميزانية الجديدة مبلغ ٧٠٠ مليون دينار كمصروفات للمشاريع مقسمة على السنتين الماليتين ٢٠١٧ و٢٠١٨ متضمنة التزامات المشاريع القائمة ومشاريع الصيانة واعتماد مبلغ ٥٠ مليون دينار لدعم شركة طيران الخليج.

وتضمن مشروع القانون أنه في ظل استمرار انخفاض أسعار النفط عند مستويات متدنية، فإن من المتوقع أن تواجه مملكة البحرين ودول مجلس التعاون سلسلة من السنوات المتعاقبة من العجز المالي، وتشير التوقعات الأولية إلى نمو الناتج المحلي الإجمالي لمملكة البحرين بنسبة ٢,٥٪ و٢,٤٪ خلال عامي ٢٠١٧ و٢٠١٨، كما أن توقعات صندوق النقد الدولي تشير إلى أن معدلات النمو في دول مجلس التعاون ستكون مماثلة، وذلك نظرًا إلى لعجز المالي المتحقق في الميزانية العامة.

وكشف عن أنه في ظل استمرار انخفاض أسعار النفط فقد واجهت مملكة البحرين عجزا ماليا قدره ١٤٪ من الناتج المحلي، ما يعادل ١,٦ مليار دينار، ولمواجهة هذا العجز فإن المملكة سوف تستمر في تنفيذ المبادرات التي من شأنها ترشيد الانفاق الحكومي وتنمية الإيرادات غير النفطية، ومن المتوقع أن يتم تخفيض العجز المالي تدريجيا من ١٤٪ من الناتج المحلي في ٢٠١٦ إلى ما دون ٦٪ على المديين المتوسط والبعيد.

وأشارت وزارة المالية إلى أنه تم تقدير حجم التأثير على الناتج المحلي الإجمالي، حيث من المتوقع أن تحافظ المملكة على النمو الاقتصادي، وذلك بمعدلات نمو تقل عن معدلات السنوات السابقة، وخاصة في القطاع الحكومي، موضحة أن النمو الاقتصادي سيبلغ ٣,٤٪ في عام ٢٠١٦، ومن المتوقع أن ينخفض إلى ١,٦٪ في عام ٢٠٢٠، وهذه التنبؤات تتوافق مع توقعات صندوق النقد الدولي التي تشير إلى نسبة نمو بين ١,٨٪ و٢,٢٪ في الأعوام ٢٠١٦ – ٢٠٢٠، وتشير تنبؤات صندوق النقد الدولي إلى أن كافة دول مجلس التعاون ستسجل نسب نمو مماثلة، حيث إنها ستكون نسب منخفضة مقارنة بالأعوام السابقة. وبشأن المخاطر والتحديات على المستوى الاقتصادي، فقد أشار مشروع القانون إلى أنه من المتوقع أن تواجه المملكة عددا من التحديات خلال السنوات القادمة، أولها وأهمها العجز المالي في الميزانية العامة للدولة، مما يؤدي إلى ارتفاع الدين العام لمستويات مرتفعة في ظل انخفاض الإيرادات الأمر الذي يستدعي تطوير السياسة المالية العامة نحو تخفيض العجز المالي بالموازنة العامة بشكل تدريجي على مدى السنوات القادمة، وذلك للتحكم بنمو الدين العام، ومن جانب آخر، فإن العجز المالي سيكون له تأثير كبير على المدى القريب على العجز الإكتواري في صناديق التقاعد وقدرة الاقتصاد على إيجاد فرص عمل للمواطنين، حيث إنه من المتوقع أن تواجه صناديق التقاعد عجزا ماليا خلال السنوات القادمة في حال عدم تطوير التشريعات والأنظمة والإجراءات الحالية.

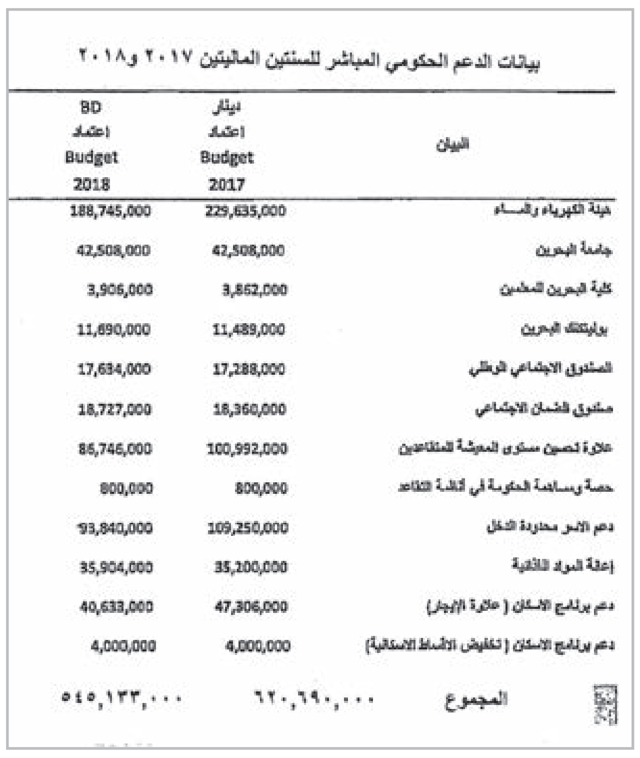

بيانات الدعم الحكومي المباشر للسنتين الماليتين ٢٠١٧ و٢٠١٨

البيان	دينار اعتماد Budget 2017	BD اعتماد Budget 2018
هيئة الكهرباء والماء	229,635,000	188,745,000
جامعة البحرين	42,508,000	42,508,000
كلية البحرين للمعلمين	3,862,000	3,906,000
بوليتكنك البحرين	11,489,000	11,690,000
الصندوق الاجتماعي الوطني	17,288,000	17,634,000
صندوق الضمان الاجتماعي	18,360,000	18,727,000
علاوة تحسين مستوى المعيشة للمتقاعدين	100,992,000	86,746,000
حصة ومساهمة الحكومة في أنظمة التقاعد	800,000	800,000
دعم الأسر محدودة الدخل	109,250,000	93,840,000
إعانة المواد الغذائية	35,100,000	35,904,000
دعم برنامج الإسكان (علاوة الإيجار)	47,306,000	40,633,000
دعم برنامج الإسكان (تخفيض الأقساط الإسكانية)	4,000,000	4,000,000
المجموع	٦٢٠,٦٩٠,٠٠٠	٥٤٥,١٣٣,٠٠٠

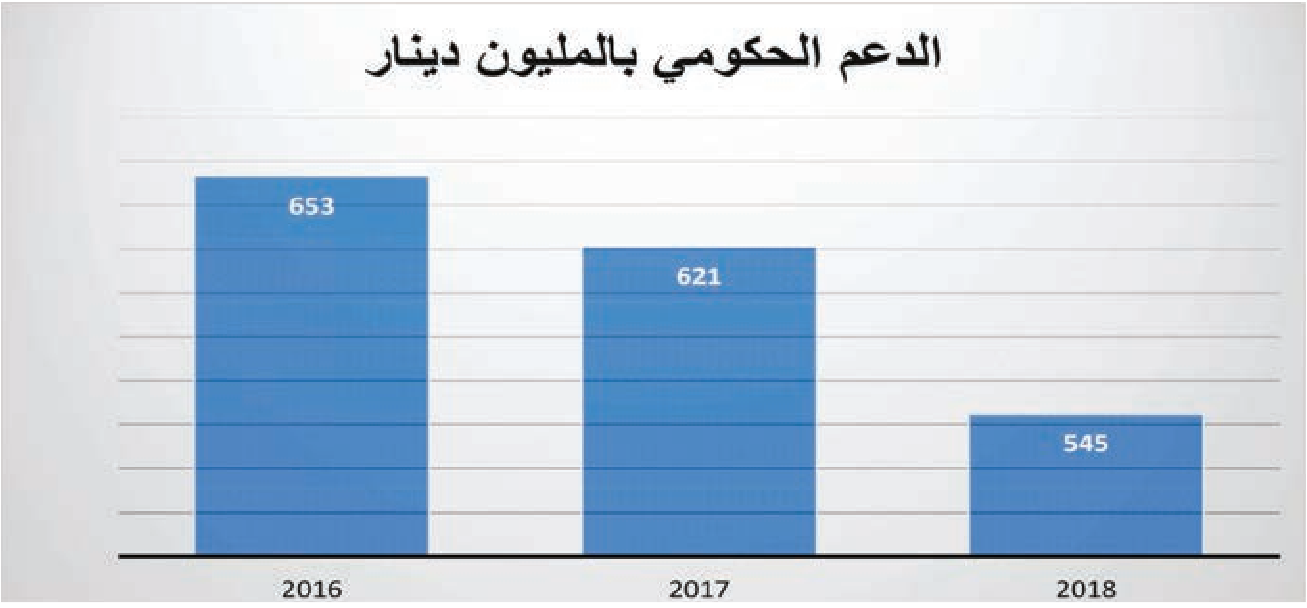

تراجع نسبة النمو إلى ١,٦٪ في ٢٠٢٠.. وتحذيرات من تأثير العجز المالي على صناديق التقاعد

وأوضح مشروع الميزانية، أنه في ضوء السياسات المالية التي تم تنفيذها خلال السنوات السابقة فقد زادت ميزانيات المصروفات العامة للدولة بواقع ٩٤٪ خلال السنوات العشرة الماضية، وذلك بمقابل انخفاض الإيرادات العامة بنسبة ٧٪، كما أشار إلى أن سعر النفط المطلوب لتحقيق التعادل في الميزانية قد بلغ ١١٦ دولارا في السنة المالية ٢٠١٦ مقارنة بمبلغ ٥٧ دولارا في السنة المالية ٢٠٠٧.

وتطرق المشروع إلى أن نفقات المشاريع في ٢٠١٦ بلغت ٤١١ مليون دينار بنسبة تعادل ٣٪ من الناتج المحلي الإجمالي، وبلغ ما تم تخصيصه لبناء الوحدات السكنية وتنفيذ المشاريع الإسكانية مبلغ ١٤٣ مليون دينار، وبنسبة تعادل ٣٥٪ من اجمالي ميزانية المشاريع، ويلي ذلك من حيث الترتيب الميزانية المخصصة لمصروفات مشاريع البنية الأساسية من طرق وجسور وشبكات للصرف الصحي وغيرها من مشاريع البنية الأساسية.

كما أظهرت نتائج تنفيذ الميزانية العامة للدولة للسنة المالية ٢٠١٦، عجزا ماليا بمبلغ ١,٦٣٥ مليار دينار، والذي يعتبر الأعلى في تاريخ المملكة، مما دفع الحكومة إلى الاعتماد على الاقتراض بشكل كبير كوسيلة لتلبية الميزانية العامة.

كما ارتفع الدين العام من ١,٣٣٥ مليار دينار لسنة ٢٠٠٧ إلى ٨,٨٦٦ مليارات دينار لسنة ٢٠١٦ بنسبة ٧٤٪ من الناتج المحلي، كما شكلت فوائد الدين الحكومي ارتفاعا ملحوظا بمتوسط نمو بلغ ٢١٪ خلال العشر سنوات السابقة حيث بلغت ٣٦٢ مليون دينار في السنة المالية ٢٠١٦.

وحول السياسة المالية العامة للمرحلة القادمة، أكدت وزارة المالية أنها تهدف إلى تحقيق الاستدامة من خلال توازن الإيرادات والمصروفات خلال ٣ دورات ميزانية « ٦ سنوات» عبر تنفيذ برنامج عمل الحكومة وتخصيص اعتمادات الميزانية العامة للدولة بما يتناسب مع المحاور الرئيسية لبرنامج عمل الحكومة وما يتضمنه من أولويات استراتيجية ومبادرات سياسية وإجراءات تنفيذية.

وأشارت إلى تنمية الإيرادات الحكومية غير النفطية، من خلال دعم خطوات تطوير أنظمة تحصيل الإيرادات المستحقة على الوزارات والجهات الحكومية والشركات ومؤسسات القطاع الخاص والأفراد، وتضمين الأثر المالي جراء تنفيذ مبادرات تنمية الإيرادات النفطية التي أصدرتها الحكومة خلال الفترة الماضية، وتنمية الإيرادات العامة عن طريق مراجعة عدد من الخدمات الحكومية وتطبيق مبدأ استرداد الكلفة للخدمات الحكومية.

وأشارت وزارة المالية إلى تخفيض مستويات المصروفات الحكومية عن طريق إعادة ترتيب الأولويات، وتعزيز خطوات الانضباط المالي من خلال وضع معايير ومقاييس عملية لضبط التصرفات المالية وتطبيق مبادئ الحوكمة الرشيدة في كفة الوزارات والجهات الحكومية وفق أحدث الممارسات العالمية، وذلك من خلال ضبط بعض نفقات القوى العاملة في جميع الوزارات والجهات الحكومية بالقطاع المدني في حدود اعتماد الميزانية مع عدم المساس بنفقات الرواتب الأساسية والزيادة السنوية لرواتب الموظفين البحرينيين والعلاوات الأساسية الأخرى.

«النواب» يدعم احتياجات الوطن والمواطن ويتفهم التحديات الاقتصادية

أكد السيد أحمد بن إبراهيم الملا رئيس مجلس النواب أن المجلس سيتعامل مع مشروع قانون الميزانية العامة للدولة للعامين ٢٠١٧ – ٢٠١٨ ويناقشه ويبحثه بمهنية عالية ومسؤولية وطنية رفيعة، وبكل تعاون فاعل وإيجابي مع الحكومة الموقرة، وفقا للدستور واللائحة الداخلية، وبما يضمن إنجازها لصالح الوطن والمواطن، والحفاظ على المكتسبات وتوفير الخدمات، مؤكدا تفهم الجميع للظروف والتطورات والتحديات الاقتصادية الاستثنائية التي تمر بها دولنا.

مشددا رئيس مجلس النواب على الدعم الكامل والتام بأن تكون من أهم الأسس الرئيسية للميزانية هي: عدم المساس بنفقات الرواتب الأساسية، والزيادة السنوية للمواطنين، والاستمرار في دعم المواطنين الأكثر استحقاقًا لبرامج الدعم الحكومي، بالإضافة إلى توفير الخدمات الرئيسية ذات الأولوية للمواطنين.

وأضاف رئيس مجلس النواب أن مبادرات الدولة وإجراءاتها التي تنصب في تنويع مصادر الدخل وخفض المصروفات التشغيلية لمختلف الوزارات والهيئات الحكومية العاملة بالمملكة، لها أولوية عند مناقشتنا للميزانية.

وأوضح رئيس مجلس النواب أنه انطلاقا من اهتمامنا بمشروع قانون الميزانية، وحرصا على أداء العمل بمهنية، وتعزيزا لمزيد من الشفافية والتواصل، قمنا بتشكيل فرق عمل مساند ومتكامل إداريًا وقانونيًا وإعلاميًا، لتقديم كل الدعم والمساعدة، وتوفير كل المعلومات والبيانات التي يحتاج إليها المجلس النيابي بما يضمن ويسهم في إنجاز مشروع الميزانية على أكمل وجه، وأن اللجنة المالية ستقوم بدورها ومسؤوليتها، ووضع خطة عملها وبرنامجها، والتشاور مع النواب والتعاون مع الحكومة واللجنة المالية بمجلس الشورى، للعمل معا لإنجاز ما فيه صالح الوطن والمواطن.

وصرح النائب عبدالرحمن علي بوعلي رئيس لجنة الشؤون المالية والاقتصادية بأنه ترأس اجتماعا تنسيقيًا أمس لفرق دعم مشروع قانون باعتماد الميزانية العامة للدولة للسنتين الماليتين ٢٠١٧–٢٠١٨. وتتكون من أربع فرق تم تشكيلها مؤخرًا هي: فريق الدعم القانوني، وفريق الدعم الاقتصادي، وفريق الدعم الإداري، وفريق الدعم الإعلامي.

○ أحمد الملا.

مشيدًا النائب عبدالرحمن بوعلي بتوجيهات رئيس مجلس النواب السيد أحمد بن إبراهيم الملا في هذا الصدد، وخاصة قراره بتشكيل فرق العمل المعنية بالأمانة العامة لمجلس النواب، والتي ستعمل على تقديم كل وسائل الدعم والخدمات إلى لجنة الشؤون المالية والاقتصادية المعنية بدراسة الميزانية العامة للدولة، وذلك بهدف إعداد تقرير نيابي مهني، شامل وجامع، يصل إلى التوصيات والملاحظات والقرارات بشكل علمي مدروس، وفق مساندة قانونية وإعلامية وإدارية.

وقال النائب بوعلي إن لجنة الشؤون المالية والاقتصادية وضعت خطة عملها في المرحلة القادمة تزامنًا مع وصول الميزانية العامة للدولة بشكل رسمي إلى اللجنة من مكتب معالي رئيس المجلس، مشيرًا إلى أن اللجنة أمامها تحدٍ حقيقي لضيق الوقت المحدد قانونا وهو ضرورة الانتهاء من تقريرها خلال ستة أسابيع وقبل انتهاء وفض دور الانعقاد الثالث من الفصل التشريعي الرابع.

وأوضح النائب عبدالرحمن علي بوعلي أن خطة عمل اللجنة تتضمن الانعقاد بصفة تكاد تكون دائمة، تبدأ بعدد من الاجتماعات الأسبوع المقبل، وتحديدا سيكون أول اجتماعات اللجنة يوم الأحد الموافق ١٨ يونيو ٢٠١٧ م مع مسؤولي الحكومة الموقرة، ثم يوم الإثنين الموافق ١٩ يونيو ٢٠١٧ م ستعقد اللجنة اجتماعا مع النواب، ثم يوم الأربعاء ستعقد اجتماعًا ثلاثيًا مشتركًا يضم مسؤولي الحكومة واللجنتين الماليتين للنواب والشورى.

أهم المشاريع المرتبطة بالميزانية العامة وبرنامج التنمية الخليجي

- بناء وصيانة وترميم المساجد والمرافق الدينية
- تطوير خدمات القطاع الإعلامي
- تطوير معدات قطاع الإذاعة والتلفزيون
- إنشاء شبكة البنية التحتية للمناطق الصناعية
- استكمال إنشاء مركز زوار مسجد الخميس
- إنشاء ٤ مدارس في مختلف مناطق البحرين
- الالتزام ببناء ١٣,٨٠٠ وحدة سكنية
- تطبيق البرنامج الوطني للضمان الصحي
- إنشاء وتأهيل وتجهيز المراكز الصحية
- تطوير وتوسيع مجمع السلمانية الطبي والمرافق التابعة له
- إنشاء المركز الوطني لمكافحة السرطان
- إنشاء وتأثيث وتطوير المرافق التعليمية
- إنشاء وتأثيث وتطوير مرافق جامعة البحرين
- إنشاء وتأثيث وتطوير مرافق جامعة بوليتكتيك البحرين
- الاستمرار في برنامج تحسين أداء المدارس
- تطوير المرافق الرياضية
- إنشاء الأندية الرياضية والمراكز الشبابية
- إنشاء مركز غسيل الكلى بالرفاع
- إنشاء مركز العناية للإقامة الطويلة في المحرق
- استكمال توسعة مركز محمد بن خليفة للقلب
- شراء واستبدال المعدات الطبية
- إنشاء مجمع الإعاقة الشامل
- إنشاء مركز ألبا الاجتماعي الشامل بمنطقة البديع
- صيانة وتطوير وفتح الطرق في مختلف مناطق البحرين
- صيانة وتطوير وتشغيل شبكة الصرف الصحي في مختلف مناطق البحرين
- تطوير شارع الشيخ جابر الأحمد الصباح (تقاطع ألبا والنويدرات)
- مشروع شارع البحرين الشمالي (جسر البسيتين)
- مشروع تحسين طرق مداخل المدينة الشمالية
- مشروع تطوير شارع الشيخ زايد
- تمويل جانب من المرحلة الرابعة من توسعة محطة توبلي
- استكمال وتوسعة مبنى المطار لزيادة القدرة الاستيعابية إلى ١٣٥ مليون مسافر سنويا
- تعميق القناة المؤدية إلى البحرين – إنشاء مجمع الفرز البريدي في مدينة المحرق
- مشروع تطوير شبكة نقل الكهرباء جهد ٤٠٠ كيلو فولت
- مشروع تطوير شبكة نقل الكهرباء جهد ٢٢٠ و٦٦ كيلو فولتا
- تمويل جانب من مشروع تطوير شبكة المياه
- هدم وإعادة بناء عدد من محطات النقل الجماعي
- تنفيذ برنامج الحكومة الإلكترونية
- تنفيذ برنامج تطوير الأداءالمؤسسي.

إضافة إلى دوره في مجال السلامة على الصعيد العالمي

الأمير آندرو دوق يورك يشيد بالدور الكبير الذي يقوم به الدكتور عبدالرحمن جواهري كرئيس للاتحاد العالمي للأسمدة

تلبية لدعوة كريمة تلقاها لحضور احتفال المئوية الأولى للجمعية الملكية البريطانية للوقاية من الحوادث (RoSPA)، حضر الدكتور عبدالرحمن جواهري، رئيس شركة الخليج لصناعة البتروكيماويات، رئيس مجلس إدارة الاتحاد العالمي للأسمدة، الاحتفال الذي أقيم مؤخرًا في قصر باكنجهام بالعاصمة البريطانية لندن، وذلك على شرف صاحب السمو الملكي الأمير اندرو ألبرت كريستيان إدوارد، دوق يورك، حيث رافقه المهندس جاسم درويش مدير الأمن والسلامة والصحة والبيئة بالشركة.

○ دوق يورك يستقبل د. عبدالرحمن جواهري.

وخلال لقائهما أثناء الاحتفالية، أعرب الأمير آندرو ألبرت كريستيان إدوارد عن بالغ تقديره للدور المهم الذي يقوم به الاتحاد العالمي للاسمدة في مجال الترويج لمبادئ السلامة وسلوكياتها وممارساتها، مثنيًا على نحو خاص بالجهود التي يبذلها الدكتور جواهري من خلال قيادته لهذا الصرح العالمي، مشيدًا في الوقت ذاته بالخبرة الكبيرة التي يتمتع بها الدكتور جواهري في هذا المجال باعتباره عضوًا فاعلاً في العديد من المؤسسات العريقة المتخصصة في شؤون السلامة مثل الجمعية الملكية البريطانية للوقاية من الحوادث «روسبا»، وعضوًا في مجلس إدارة المجلس الوطني للسلامة بالولايات المتحدة الأمريكية في سابقة تعد هي الأولى من نوعها على مستوى العالم العربي والشرق الأوسط، حيث أسندت إليه مهام الترويج لثقافة ومبادئ السلامة في المنطقة.

وأعرب الأمير دوق يورك عن تهانيه لاختيار الدكتور جواهري سفيرًا للهيئة البريطانية للصحة المهنية والسلامة لمنطقة الشرق الأوسط، موجهًا الدعوة إلى تكاتف جميع الجهات ذات العلاقة من أجل مواصلة الجهود العالمية التي يتم بذلها من خلال الكيانات والهيئات المختصة لنشر ثقافة السلامة وتوعية أطراف الإنتاج للوقاية من المخاطر المتعلقة ببيئة العمل، وأعرب عن أمله بأن يكرّس الدكتور جواهري خبرته وإلمامه الكبير ليكون خير سفير للترويج لمبادئ السلامة وأهمية تطبيقها في أماكن العمل.

من جانبه، أعرب الدكتور عبدالرحمن جواهري عن بالغ سعادته بحضور الاحتفالية التي أقامتها «روسبا» للاحتفال بمناسبة مرور ١٠٠ عام على تأسيس هذا الكيان العريق بقصر باكنجهام، مشيدًا باللقاء الثري الذي جمعه مع الأمير آندرو، دوق يورك الذي وصفه بأنه أحد الشخصيات المعروف باهتمامه وشغفه الكبير بهذا الشأن ومثمنًا تهنئة سموه له بمناسبة اختياره سفيرًا للسلامة المهنية.

وأضاف الدكتور جواهري أنه سيبذل قُصارى جهده ليكون عند حُسن ظن سموه وأعضاء الجمعية الملكية البريطانية للوقاية من الحوادث (RoSPA)، آملاً أن يوفقه الله للاضطلاع بالمهام المنوطة به على نحو مشرّف.

وكيل الخارجية المساعد للشؤون الأفروآسيوية تلتقي وفدا صينيا

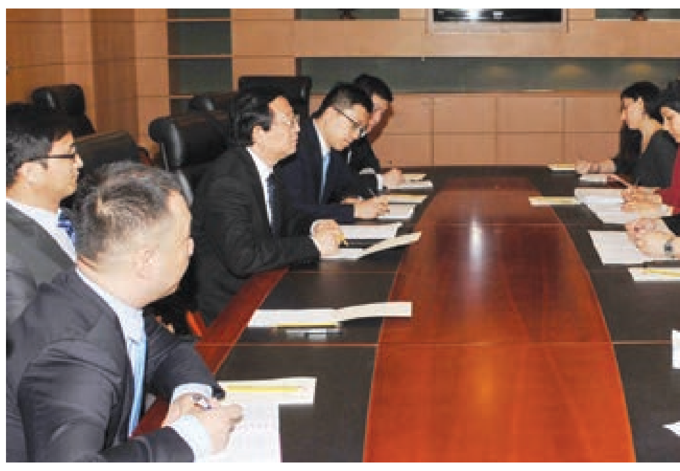

اجتمعت الدكتورة الشيخة رنا بنت عيسى بن دعيج آل خليفة، الوكيل المساعد للشؤون العربية والأفرو آسيوية والمنظمات اليوم بالديوان العام للوزارة، مع وفد صيني برئاسة السيد LI Chengwen لي تشنغون سفير شؤون منتدى التعاون العربي الصيني بوزارة خارجية جمهورية الصين الشعبية، لدى زيارته لمملكة البحرين بحضور سعادة السيد Qi Zhenhong سفير جمهورية الصين الشعبية لدى المملكة، رافق سفير شؤون منتدى التعاون العربي الصيني السيد Song Jian نائب مدير إدارة شؤون غرب آسيا وشمال إفريقيا بوزارة الخارجية الصينية، السيد RaoDajun ملحق بإدارة شؤون غرب آسيا وشمال إفريقيا بوزارة الخارجية الصينية والسيد Li Xiaofei مترجم بإدارة شؤون غرب آسيا وشمال إفريقيا بوزارة الخارجية الصينية.

وخلال الاجتماع، رحبت الوكيل المساعد بالوفد الصيني، مشيدة بالعلاقات التاريخية بين مملكة البحرين وجمهورية الصين الشعبية وبدور جمهورية الصين الشعبية الكبير في تعزيز التعاون العربي الصيني، مؤكدة أهمية تبادل الزيارات الثنائية في تعزيز العلاقات الثنائية بين البلدين الصديقين والارتقاء بها إلى آفاق أرحب، على كل الأصعدة السياسية والاقتصادية والثقافية والتعليمية وغيرها.

من جهته، أشاد سفير شؤون منتدى التعاون العربي الصيني بالدور الذي تلعبه مملكة البحرين كشريك مهم للتعاون في منطقة الخليج، منوها بتطور العلاقات الوثيقة بين البلدين وتبادل الدعم والتأييد بين الجانبين، لما له من دور في تعزيز التعاون على كل الأصعدة وتوطيد التبادل الثقافي بين القيادتين والشعبين الصديقين.

كما بحث الجانبان الأوضاع الراهنة في المنطقة والقضايا ذات الاهتمام المشترك.

عشرة من موظفي «الإثمار» يحصلون على الدبلوم المتقدم في التمويل الإسلامي

Under the Patronage of
The Central Bank of Ba
Institute of Banking and Finance

حصل عشرة موظفين من بنك الإثمار، بنك التجزئة الإسلامي الذي يتخذ من البحرين مقرًا له، على شهادة الدبلوم المتقدم في التمويل الإسلامي من معهد البحرين للدراسات المصرفية والمالية، حيث تم تكريمهم من قبل المعهد بحضور كل من الرئيس التنفيذي لبنك الإثمار السيد أحمد عبدالرحيم ومساعد مدير عام بنك الإثمار، رئيس الأعمال المصرفية للأفراد السيد محمد جناحي ومدير تنفيذي أول، رئيس الأعمال التجارية والمؤسسات المالية السيد عبدالله طالب وعدد من موظفي إدارة الموارد البشرية.

الموظفون من مختلف الإدارات بالبنك بما في ذلك الأعمال التجارية والمؤسسات المالية والأعمال المصرفية للأفراد وتطوير وإدارة المنتجات والالتزام ومكافحة غسيل الأموال قد أنهوا بنجاح دورة تتكون من ست مواد احترافية من معهد البحرين للدراسات المصرفية والمالية ونالوا شهادة الدبلوم المتقدم في التمويل الإسلامي.

وبهذه المناسبة، قدم السيد عبدالرحيم تهانيه للموظفين على إنجازاتهم، مشيرًا إلى أهمية هذه الشهادات الاحترافية في تطوير عمل المصارف الإسلامية في البحرين والخارج.

وأضاف السيد عبدالرحيم: «لطالما أدركنا في بنك الإثمار بأن موظفينا هم أهم أصولنا ونؤكد دائمًا بأن استمرار نجاحنا يتوقف بشكل أساسي عليهم. وكبنك رائد في الصيرفة الإسلامية، يلتزم بنك الإثمار بدوره الرئيسي والمهم في تطوير هذا القطاع ودعم الصناعة المصرفية الإسلامية من خلال التركيز على تطوير كفاءات ومهارات موظفيه، وهذا بدوره سينعكس بصورة واضحة على أداء البنك وتحقيق رضا العملاء إضافة إلى رفع مستوى الكفاءات المحلية على مستوى المملكة».

ومن جانبها، قالت رئيس إدارة الموارد البشرية السيدة إيناس رحيمي: «نحن في بنك الإثمار نسعى دائمًا إلى تطوير موظفينا الذي يمثلون ركيزة نجاحنا. ولذلك فإننا نقوم بالبحث دائمًا على البرامج التدريبية التي ستساعدهم على اكتساب المزيد من المعرفة والمهارات الجديدة في القطاع المصرفي الإسلامي بشكل احترافي. كما أننا نشجع الموظفين على الالتحاق بالبرامج التدريبية كالحصول على شهادة الدبلوم المتقدم في التمويل الإسلامي، حيث إن هذه البرامج تسهم في صقل خبراتهم العملية بالدراسة الأكاديمية والمهنية لتحقق لهم التميز في مسيرتهم المهنية».

وقد حصل على شهادة الدبلوم المتقدم في التمويل الإسلامي من بنك الإثمار كل من: علي عباس فرج عباس وعلي يوسف عبدالوهاب جمعان وخليل إبراهيم محمد قبيل ومحمد عبدالعزيز سلمان الحسن ومهجة عبدالرزاق عبدالله فولاذ ومحمد عبدالله محمد العوضي ويوسف محمد عبدالله القاسم وفيصل رياض يوسف ساتر وناصر عبدالله ناصر النقيب ومي عبدالحميد محمد الذوادي.

لائحة جديدة لضمانات الجامعات الخاصة

ضمان مالي على تراخيص الجامعات الخاصة يصل إلى مليوني دينار إذا زاد العدد على ٢٥٠٠ طالب يتم دفع ألف دينار عن كل طالب

صدر عن وزير التربية والتعليم د.ماجد النعيمي قرار بشأن اللائحة المالية لمؤسسات التعليم العالي الخاصة، حيث يشترط ان يقدم طالب التراخيص ضمانا ماليا يودع باسم المؤسسة في احد البنوك بواقع ٢٠٪ من إيرادات السنة الأولى الموضحة بالميزانية التقديرية المرفعة بطلب الترخيص وبحد ادنى خمسمائة ألف دينار ويكون الضمان وفقا لطاقتها الاستيعابية.

٥٠٠ طالب فأقل، خمسمائة ألف دينار، وأكثر من ٥٠٠- ١٠٠٠ طالب مليون دينار، وأكثر من ١٠٠٠- ٢٠٠٠ طالب، مليون وخمسمائة ألف دينار، وأكثر من ٢٠٠٠ – ٢٥٠٠ طالب، مليونا دينار

ما زاد على ٢٥٠٠ طالب يستوفى ألفا دينار عن كل طالب.

ويكون الضمان المالي المنصوص عليه في هذه المادة غير قابل للالغاء وغير مقترن بقيد أو شرط، ويودع باسم مؤسسة التعليم العالي الخاصة في أحد البنوك المرخص لها في مملكة البحرين، مصحوبا بخطاب من البنك المودع فيه هذا الضمان يلتزم فيه بعدم التصرف في قيمة هذا الضمان، إلا بموافقة مكتوبة من مجلس التعليم العالي.

ويخصص الضمان المالي لمواجهة الالتزامات المترتبة على عدم قدرة مؤسسة التعليم العالي الخاصة على الاستمرار وعجزها عن توفير فرص تعليم مماثلة للطلبة الراغبين في استمرار الدراسة، أو لتمكين الطلبة الراغبين في استرداد مصاريف دراستهم من استردادها، أو عدم قدرتها على تسديد أجور ومستحقات أعضاء الهيئتين الأكاديمية أو الإدارية بها، وما تستحقه الأمانة العامة لمجلس التعليم العالي من مصاريف ورسوم مالية مترتبة في ذمتها، استنادا إلى المادة الثانية عشرة من القانون رقم (٣) لسنة ٢٠٠٥ بشأن التعليم العالي.

الرأي الثالث

برنامج «تم».. ورطة إنسانية

محميد المحميد

malmahmeed7@gmail.com

أول السطر:

أمر سمو رئيس الوزراء الموقر بتقديم صرف راتب شهر يونيو للموظفين والمتقاعدين ومستحقي مبالغ الدعم مراعاة للظروف ومناسبة العيد، له كل الشكر والثناء، لأنه أدخل الفرحة والسرور في النفوس، ونأمل من القطاع الخاص أن يقوم بمثل ذلك الأمر لتعم الفرحة على الجميع.

للعلم فقط:

لماذا لا يتم متابعة ظاهرة «التسول» عند الجوامع والمساجد..؟ لقد وصل الأمر في كل يوم وبعد صلاة الجمعة أن يقف آسيوي ويطلب التبرع لبناء مسجد أو أي شيء في بلاده، والناس تدفع ولا تدري أين تذهب تبرعاتها، على الرغم من وجود عشرات صناديق التبرع وحامليها من الصغار والآسيويين أمام الأبواب.. هذا إلى جانب قيام بعض المتسولين والمتسولات بالدخول إلى المحلات والمؤسسات وطلب التبرعات.. الأمر في تزايد ولا بد له من ضبط.

برنامج «تم».. ورطة إنسانية:

الآراء المتعددة والمختلفة للمشاهدين حول برنامج «تم» في تلفزيون البحرين الذي يعرض المساعدات لحالات إنسانية، أمر صحي وإيجابي، وأرى أن ردة الفعل والآراء الناقدة ضد البرنامج قد تكون وجيهة، وتحمل جانبا من الصواب، تماما كما أن فكرة البرنامج وهدفه والجهود التي بذلك جيدة، والحالات التي أسهمت في مساعدتها هي حالات إنسانية ربما لم تصل لها المساعدات واضطرتها لأن تقبل المشاركة العلنية في البرنامج، كذلك لأن ثقافة المشاهد البحريني لم تتعود على مثل فكرة هذا البرنامج.

من ناحية إعلامية أرى أن تكرار الفكرة ذاتها في برنامج (تم) هي السبب في عدم قبول البعض لحلقات البرنامج، وإن تغيرت الشخصيات والحالات الإنسانية، لدرجة أصابت المشاهد بالملل، وجعلت البعض يضع فيديوهات ساخرة على البرنامج ذاته.

الجميع تابع برنامج (الصدمة) الذي يعرض على قناة (إم بي سي) وكيف أن حلقات البرنامج هادفة وغير مكررة، وفي كل حلقة يجد المشاهد فكرة جديدة وهدفا جديدا، تماما كما هو برنامج (ورطة إنسانية) الذي يعرض على إحدى القنوات المصرية، والرسالة الإعلامية الهادفة من البرنامج، من خلال عرض مواقف حياتية، ومتابعة ردة الفعل وتصرف الناس مع الموقف، الأمر الذي يعزز الأخلاق والوطنية والسلام الاجتماعي والإنساني، بجانب تعزيز سلوكيات إيجابية للشعب المصري، عبر مساعدة طفل ضائع، أو حماية مراهق متهور، أو توجيه شاب عاق، أو رفض العنصرية والطائفية، أو الرحمة بشيخ مسن، أو احترام كبير في السن، أو تقديم العون لمصاب بمرض، أو منع السخرية من عامل بسيط، وغيرها من المواقف التي تغرس الأخلاق الحميدة.

في تلفزيون البحرين نحن بحاجة إلى برامج هادفة مثل برنامج (ورطة إنسانية)، غير مكرر الحلقات والمشاهد والحالات.. نحن بحاجة إلى أن نحيي عادات بحرينية حميدة وتقاليد كريمة.. نحن بحاجة إلى أن نعزز الوحدة الوطنية ورفض الطائفية بمواقف حياتية.. نحن بحاجة إلى أن نعزز صورة المواطن البحريني المحب للخير والعاشق لوطنه والناس.. نحن بحاجة إلى أن نسوق ونروج للبحرين الآمنة والمستقرة.. نحن بحاجة إلى أن نكرس ثقافة (السنع) والإيجابية.. وهي رسالة الإعلام الرئيسية.. وأتمنى صادقا من الأخوات والإخوة في تلفزيون البحرين متابعة برنامج (ورطة إنسانية) لأن مقارنة هذا البرنامج مع برنامج (تم) البحريني وضع البعض في «ورطة وصدمة».. مع كل التقدير والشكر للقائمين على برنامج (تم).

ملاحظة واجبة:

مع التوجه إلى سحب أموال صندوق «احتياطي الأجيال القادمة» لصالح الميزانية العامة، نقترح أن يتم تعديل اسم الصندوق ليصبح «احتياطي الأجيال الحالية».. وكان الله غفورا رحيما.

آخر السطر:

محطة النقل العام قرب مدرسة تدريب السياقة من دون مظلات ولا كراسي.. فقط علامة للنقل العام والسلام.. وإلى وزارة المواصلات مع التحية.

التربية توضح:

التغيير في ترتيب أوائل الإعدادية نتيجة تصحيح درجة إحدى المواد

أوضحت إدارة العلاقات العامة والإعلام بوزارة التربية والتعليم أن التغيير الذي طرأ على ترتيب لوحة شرف الشهادة الإعدادية، وحصول الطالبة شجن عبدالحكيم على المرتبة الأولى، قد جاء تصحيحًا لخطأ في رصد درجة الطالبة في إحدى المواد الدراسية، وليس نتيجة مراجعة أوراق الامتحان، حيث تم رصد الدرجة من ٥٠. في حين أن الدرجة الصحيحة هي من ١٠٠ في هذه المادة، ليرتفع بذلك معدل الطالبة إلى ٩٩٫٨٣٪.

وأشارت إدارة العلاقات العامة والإعلام إلى أنه جرى التحقق من هذا الخطأ حال التنبه إليه، فتم تصويبه، ومحاسبة المتسبب فيه.

بسم الله الرحمن الرحيم
يا أيتها النفس المطمئنة ارجعي إلى ربك راضية مرضية فادخلي في عبادي وادخلي جنتي
صدق الله العظيم

بقلوب مؤمنة بقضاء الله وقدره
يتقدم
الرئيس التنفيذي وجميع العاملين في
بنك البركة الإسلامي
بخالص التعازي وعظيم المواساة إلى
السيدة/ فاطمة عبدالرضا حاجي
مساعد مدير – دائرة العلميات
وإلى جميع أفراد عائلتها الكريمة
في وفاة المغفور لها بإذن الله تعالى
ابنتها
سائلين الله العلي القدير أن يتغمد الفقيدة بواسع رحمته
ويسكنها فسيح جناته ويلهم أهلها وذويها الصبر والسلوان.
﴿إنا لله وإنا إليه راجعون﴾

سهرة في مجلس تاجر المجوهرات الكبير محمد عبدالله المناعي

أحاديث الذكريات في البيت العتيق الذي كان المطار البحري للبحرين

محمد المناعي: كانت متاجر اللؤلؤ تنشأ بغير سجلات!

○ صاحب المجلس محمد المناعي والشيخ عبدالرحمن بن محمد آل خليفة وأنور عبدالرحمن.

○ الدكتور عبداللطيف الزياني وجعفر الدرازي والشيخ نوار الوزان.

أنور عبدالرحمن: يحكي عن الجديد في رحلة ماجلان وكيف وصل إلى جزر الفلبين التي يسكنها البدائيون في ١٥٢١م!

تغطية: لطفي نصر

تصوير: جوزيف

كانت سهرتنا ليلة أمس الأول تكاد تكون مختلفة كليا عن سهراتنا السابقة في جميع المجالس الأخرى التي زرناها.. مختلفة في شكلها ومحتواها وحواراتها، وحتى في زوار هذا المجلس العتيق الذي يفوح عبقا وتاريخا وأصالة.. يحلق بك مرتادوه في آفاق ذكريات وتاريخ البحرين والشعوب الأخرى.. حتى أطرف ما تعمر به أمهات الكتب والمراجع تفرض نفسها على الحوارات المحببة إلى كل النفوس والمشارب البشرية.

○ طلال المناعي والزميل لطفي نصر وصاحب المجلس محمد المناعي.

○ محمد المناعي يتحدث عن بدايات حياته.

○ خميس المقلة.

كيف حالت حكومة البحرين برئاسة خليفة بن سلمان دون أن يفتك بها الركود عبر كل مراحله!

إنه مجلس أحد كبار تجار البحرين.. صاحب السيرة الطيبة والسمعة العطرة التي تسبقه أينما حل والذي ورث تجارته أبا عن جد.. إنه صديق كل الناس والذي يحترمه ويوده كل الناس.. إنه: محمد عبدالله المناعي، تاجر المجوهرات العريق، وإن كان أبناؤه قد أسهموا في توسيع رقعة ومساحة وتنوع تجارته وأكسبوها تطويرا يتماشى مع «رتم» العصر، وإن كان هو قد ظل متمسكا بتجارة الأب والجد.. حتى اللؤلؤ لم يفرط فيه حتى هذه اللحظة.

يقع المجلس في قلب منطقة القضيبية، وكما يختلف هذا المجلس بشكله الذي لم يتبدل منذ أن كان بحرا.. ومطارا بحريا.. فإنه يبرز بموقعه الفريد الذي تزدان به منطقة القضيبية.

والآن ما هي أهم الأحاديث التي دارت في هذا المجلس الذي تفوق عراقته مساحته؟

أول مطارات البحرين

أنور عبدالرحمن: هذه المنطقة نفسها التي يقع فيها هذا المجلس وهذا البيت كانت عبارة عن مطار بحري.. أي أنها كانت بحرا تهبط فيه «الخطوط الجوية الإمبراطورية» ولم تُمْحَ من ذاكرتي منذ عمر ما قبل السادسة.. وكانت الطائرة البريطانية التي تهبط في مطار البحرين البحري تقلع من لندن.. ونهايتها في سيدني مرورا بالعديد من المحطات والمطارات: باريس – روما – نيقوسيا – بيروت – بغداد – بحرين.. وهكذا حتى تهبط في محطتها الأخيرة في سيدني.. وكانت الرحلة تستغرق أسبوعا كاملا.

وكانت هي طائرة واحدة بعينها التي تقوم بهذه الرحلة الطويلة.. وكانت مملوكة لشركة الطيران البريطانية التجارية.

الشيخ عبدالرحمن بن محمد: أنت تحمل كل هذه الذكريات يا أستاذ أنور.. فمن منا الأكبر سنا؟

أنور عبدالرحمن: لا أدري.. ولست أريد أن أعرف!.. وأتذكر أن هذه الطائرة البريطانية الوحيدة لم تكن تقدم لركابها غير الماء البارد.. بصرف النظر عن طول الرحلة.. ولكن عندما كانت تهبط الطائرة في أي دولة، كانوا يستقبلون الركاب بالمأكولات الساخنة.. المهم أن هذه الطائرة لم يكن يستخدمها أو يسافر عليها غير الأثرياء وحدهم!

محمد المناعي: معدودون ومعروفون الذين كانوا يسافرون على هذه الطائرة، من بينهم المرحوم حسين يتيم.

أنور عبدالرحمن: إن ثورة الأسفار بواسطة الطيران لم تبدأ إلا بعد اختراع الطائرات النفاثة.. حيث كانت تختصر المسافات وتقدم أسعارا هي في متناول الكثيرين.. ولذلك كثر المسافرون بالطائرات للتجارة والسياحة.. ثم انتشرت أنواع أخرى من الطائرات مثل: «بوينغ ٧٠٧» الأمريكية، و«ترافيل» الفرنسية.. ولكن كانت النفاثة (V.C10) هي الأرقى.

أحد الحاضرين: يبدو أن السيد محمد المناعي هو والأستاذ لطفي نصر أصدقاء قدامى.

محمد المناعي: عرفناه في بدايات صدور «أخبار الخليج» في سبعينيات القرن الماضي صحفيا مختلفا وشديد الصراحة.. ذات مرةً أجرى معنا لقاء أنا والسيد يوسف الصالح.. وكنت أنا رئيس مجلس الإدارة ويوسف العضو المنتدب فوجدناه ينشر الحديث في اليوم التالي، يقول فيه: كان العضو المنتدب أكثر صراحة من رئيس مجلس الإدارة!

خميس المقلة: هل هذه فقط ذكرياتك مع الصحافة؟

محمد المناعي: أنا طول عمري صديق للصحافة والصحفيين.. وكنت أقرأ الصحف يوميا وأنتظر صدورها اليوم الثاني منذ طفولتي.. وأتذكر أن الصحفية الشهيرة بجريدة «جلف ميرور» الأسبوعية واسمها «ميري فرنج» أجرت معي حديثا اهتم بقراءته كل البحرينيين.. حيث كنتُ أركب دراجتي في منطقة عين عذاري.. وحيث كنت أستحم في عين عذاري ثم أجلس في الحديقة الغناء آنذاك وأستمتع بالقراءة في ظلال الأشجار الوارفة.. وفوجئت بالصحفية تجلس أمامي وتجري معي حديثا وتنشره بعنوان مثير يقول: «ملك المجوهرات يركب دراجة هوائية».. وتحدثت عن هذا الموضوع كل البحرين.

ثم تحدث من كانو يحيطون بـ«أبي طلال» في المجلس عن الذكريات، وعن «ديفيد مالوني».

أنور عبدالرحمن: كانوا يقولون عن هذا الرجل إنه عميل للاستخبارات البريطانية.. وهو كان رجلا جادا في حياته وصريحا ومتواضعا، وكان يشغل منصبا في بابكو، وأستبعد أنه كان رجل مخابرات.

محمد المناعي: أنا أتذكر أنه كان يهتم جدا بالبحرينيين.. ويساعد كل من كان مؤهلا للابتعاث إلى الخارج للتحصيل العلمي.

أنور عبدالرحمن: لقد صادقت مالوني، ولي معه ذكريات، رغم فارق السن!

المناعي.. وعصر اللؤلؤ

أحد الحاضرين لمحمد المناعي: لماذا لا تحدثنا عن بدايات عهدك بعالم اللؤلؤ والمجوهرات؟

محمد المناعي: أنا فتحت متجر مجوهرات المناعي عام ١٩٥٢.. لكن عهد عائلة المناعي بالمجوهرات بدأ عام ١٨٢٤، وقد بدأ باللؤلؤ.. حيث كانوا يمارسون هذه التجارة من غير سجلات تجارية.. وكان اللؤلؤ يقوم بمهمة العصب لاقتصاد البحرين قبل عصر النفط.. وكان يؤرخ للبحرين بمراحل ازدهار صيد وتجارة اللؤلؤ.. وعصر اللؤلؤ مرتكز رئيسي في تجارة البحرين.. وقد قالها عنتر بن شداد العبسي شعرا.. حيث قال ما معناه: ثلاثة أشياء.. إذا امتلكتها فقد ملكت الدنيا: فرس نجدي – سيف هندي – لؤلؤ بحريني.

أنور عبدالرحمن: نعم، قالها ابن شداد.. ولم يقل: مرسيدس بنز ولا كاديلاك ولا حتى رولزرويس.

ثم قال الأستاذ أنور: نحن الآن نجلس في بيت عتيق من البيوت البحرينية الأصيلة التي شاركت في صياغة معالم وتاريخ المجتمع البحريني وإرساء التقاليد الراسخة.. وكانت من بين البيوت التي نشرت الألفة بين شعب بأكمله بصرف النظر عن الفوارق الاجتماعية التي لم يكن لها أي اعتبار في نفوس البحرينيين وعاداتهم.. إن هذا المكان الذي نجلس فيه كان بحرا له تاريخ.

كيف شيّدت هذا البيت؟

أخبار الخليج: لكن كيف شيدت هذا البيت؟

محمد المناعي: شيدت سياجا من الحصى في البحر.. ثم ردمت المساحة بالرمل البحري.. وظل البيت سنين طويلة تحيط به المياه من ثلاث جهات حتى عام ١٩٧٦، حيث ردمت الحكومة ما تبقى من البحر في هذه المنطقة بالكامل.

ثم قال: هذا البيت لم يُجْرَ أي تغيير فيه منذ بنائه في عام ١٩٦٧.. وجدرانه كما هي لم تتغير.

أخبار الخليج: وكيف بدأت أنت مع عالم المجوهرات؟

محمد المناعي: تعلمت تجارة المجوهرات على يد جدي.. وقد أرسلني إلى الهند لأتعلم صياغة وتصميم الحلي والمجوهرات.. وبدأت تجارتي باللؤلؤ عام ١٩٥٢.. وكان تجار اللؤلؤ والمجوهرات يعدون على أصابع اليد الواحدة.. لكن عائلة المناعي كانت من رواد تجارة اللؤلؤ.. حيث حافظت على عراقتها.. وللتاريخ، كان هناك من هم على مستوى العراقة في هذا المجال ولكنهم لم يستمروا!!

أخبار الخليج: ولكن لماذا لم تعلم أولادك تجارة المجوهرات.. حيث يقومون الآن بأنشطة أخرى.. لماذا لم تطلعهم على أسرارها؟

محمد المناعي: لا تخف، إنهم يعرفون كل شيء عن عالم المجوهرات وسيتسلمون الأمانة.

أخبار الخليج: بعد عمر طويل بإذن الله.

أوضاع السوق الآن

وتدور أحاديث عن أوضاع السوق الآن فيقول السيد محمد المناعي: بعد عام ٢٠٠٨م مُنيَ الوضع الاقتصادي الدولي بهزّة.. لم تسلم منها أي بقعة على وجه الأرض.. حيث ساد ركود كبير.. وحتى يتعافى الاقتصاد العالمي تماما من هذه الهزة فإنه يحتاج إلى وقت.. ولكن للأسف عندما اقترب الاقتصاد العالمي من التعافي.. حدثت نكبة انهيار أسعار النفط.. وتضرر بهذه النكبة المنتج والمستهلك معا.. والأمل كبير في أن ينهض عصر ازدهار النفط من جديد.. وتعود الأمور إلى الأفضل.. لأن النفط يشكل عصب الاقتصاد الخليجي.. فالخليج الذي استطاع أن يتغلب على شح الموارد قادر على أن ينهض باقتصاده من جديد.. وقد بدأت الثقة تعود فعلا إلى السوق الخليجي وتحسنت أوضاع الكثير من التجار.. فالتاجر البحريني يتميز بالعراقة والفهم الأعمق لأصول التجارة.. واستطاع تجار كثيرون وسط هذه الظروف أن ينهضوا ويتطوروا ويتوسعوا بشكل لافت في البحرين وفي كل دول الخليج.

أخبار الخليج: وهل كان للحكومة دور في عدم السماح بتدهور الأوضاع.. وبقاء الاقتصاد البحريني على صلابته؟

محمد المناعي: لم يكن دور الحكومة هو دور المتفرج أو المنعزل.. ولم ترض الحكومة لنفسها بدور المراقب للسوق.. فقد كانت مشاركا رئيسيا في الحفاظ على هيكل السوق ومكانته.. وتحمل رئيس الحكومة صاحب السمو الملكي الأمير خليفة بن سلمان آل خليفة الكثير من الهموم ومواجهة العواصف ونجح في الانتصار عليها.. ونجحت الحكومة بحكمة قائدها السياسية والاقتصادية العالية في أن تنتصر على كل الصعوبات.

إن آل خليفة وخلال (٢٤٠) عاما من الكفاح من أجل نهضة وخير البحرين، استطاعوا تجاوز كل الصعاب وتثبيت ركائز الخير في ربوع الوطن عبر كل هذه القرون.. ونسأل الله أن يطيل في أعمار قادتنا.. فأبرز ما حافظوا عليه هو كرامة المواطن البحريني.. فسمو رئيس الوزراء إنسان ثاقب الفكر، وصاحب رؤية بعيدة وعميقة.

معدن الإنسان البحريني

أحد الحاضرين: وبما أنك تستطيع الحكم على أصالة المعادن الثمينة مقارنة بغيرها.. فهل تغير معدن الإنسان البحريني عبر هذه العصور؟

محمد المناعي: معدن الإنسان البحريني أصيل ويزداد أصالة.. ولا يتغير أبدا.. بل تزداد قيمته وأصالته بين الشعوب.

ثم قال: منذ القدم والإنسان البحريني يتمتع بالخلق القويم والرحمة والتواصل.. ففي كتاب (جان جاك بيرن) «ترجمة الخليج العربي» الذي ترجمه إلى العربية الأديب الكبير خيري حماد.. كتب يقول إنه كان يعيش في السعودية وقام برحلة بحرية إلى البحرين، وعندما وصل إلى سواحلها وجد لون الماء مختلفا، فكان بلون الزمرد.. وأن أشجار النخيل تتحرك أغصانها وكأنها تقول للقادم إلى البحرين: «أهلا بك ومرحبا» وعندما وصل إلى الميناء سلم جواز سفره إلى ضابط الجوازات فقال له: مرحبا بك في البحرين.. فرد جان جاك بيرن: هذه العبارة لم أسمعها منذ زمن بعيد! ثم قال: ثم رأيت البَحّار يرمي بالمرساة وكأنه يخشى على البحر من أن يتمزق فزاد فضولي وتوجهت إليه سائلاً: لماذا ترمي المرساة بكل هذا الهدوء؟ فرد علي: لأن جاري نائم وأخشى أن أزعجه!

نزلت إلى المنامة -يقول جان جاك بيرن- ساعة الغروب فسمعت المؤذن يؤذن لصلاة المغرب، فشعرت بالإيمان يملأ مشاعري، إنه إيمان لم أشعر به قبل ذلك أبدا.. ورأيت شعبا تغمره أخلاق نادرة وحسن استقبال لم أشهده في حياتي.. ولذلك فإن هذا الإنسان البحريني لم يتغير أبدا.. ولن يتغير معدنه إلى الأبد بإذن الله.

من رحلة ماجلان

أحد الحاضرين: الأستاذ أنور عبدالرحمن يتحفنا من خلال المجالس الرمضانية التي تغطيها «أخبار الخليج» بنفحات من قراءاته.. فماذا تقرأ الآن يا أستاذ أنور.

أنور عبدالرحمن: أقرأ كتابا جديدا يحكي عن جوانب جديدة من رحلة ماجلان.. ويقول هذا الكتاب قبل ٥٠٠ عام كانت الإمبريالية البرتغالية والإسبانية تحكم البحار، وكانت بريطانيا في بداياتها عام (١٥٢١ ميلادية).. حيث قام ماجلان بواحدة من أخطر الرحلات في التاريخ.. حيث اتجه إلى أمريكا مرورا بالبرازيل الحالي، ثم اتجه شرقا حتى وصل إلى جزر الفلبين التي وصل إليها بالصدفة.. فوجد من فوق هذه الجزر أناسا يعيشون عراة كما ولدتهم أمهاتهم.. ولم يكن للمؤسسة الزوجية فيها أي وجود.. حيث كان المولود يسمى باسم أمه؛ لأن الأب غير معروف.. وقد قتل ماجلان على أرض هذه الجزر الفلبينية عند وصوله إليها.

ثم يقول الأستاذ أنور: الشخص الذي دَوَّن هذه الرحلة التاريخية العجيبة هو ضابط في البحرية الإسبانية يدعى (لومبارد) الذي يقول في مدوَّنته: إن الإسبان قد رجعوا إلى هذه الجزر بعد ذلك واحتلوها بالقوة العسكرية، وبدأوا يعلّمون أهلها تعاليم المسيح باللغة الإسبانية.. حيث حولوهم إلى ما هم عليه الآن.. ويقول (لومبارد) الذي دَوَّن الرحلة: ولما أبحرنا جنوبا مدة يومين اكتشفنا جُزُرًا.. وكانت دهشتنا أننا وجدناها دولة متحضرة من حيث المؤسسات التجارية والتعليمية والمحاكم.. حتى غرفة التجارة كانت موجودة، وكان أهلها مسلمين.. ولما سألناهم: لماذا لا تهتمون بجيرانكم غير المتحضرين؟ قالوا: إنهم وحوش وأكلة لحوم البشر!

وقد استطاع الإسبان أن يحكموا الفلبين (٤) قرون كاملة.. حتى حررتها الثورة الفلبينية بقيادة الدكتور (خوسيه ريزال) الطبيب المثقف، خريج جامعة مدريد الإسبانية، الذي أعدم في سنة ١٨٩٦م بأمر من حاكم إسبانيا العام في مانيلا.

ثم سأل أحد الحضور: ما اسم هذا الكتاب الذي يحوي هذا التاريخ؟

أنور عبدالرحمن: عنوانه: «أسفار ماجلان».

ولنا لقاء من خلال سهرة في مجلس رمضاني آخر بإذن الله.

مرافق الشورى تتوافق مع النواب لسرعة إقرار القانون

الشورى يناقش مشروع قانون تنظيم القطاع العقاري الأحد

لا يجوز للمطور الاعتماد بشكل كلي على أموال المشترين على الخريطة في تمويل المشروع

كتب: أحمد عبدالحميد

يناقش مجلس الشورى في جلسته القادمة مشروع قانون بإصدار قانون تنظيم القطاع العقاري المرافق للمرسوم رقم (٢٩) لسنة ٢٠١٦م، حيث توافقت لجنة المرافق العامة والبيئة بالمجلس مع رأي مجلس النواب بشأن مواد مشروع القانون الذي يتألّف من مواد إصدار مكونة من ديباجة وثلاث مواد، والمواد الموضوعية المكونة من (١٠٩) مادة، حيث تناول الباب التمهيدي تعاريف ونطاق تطبيق القانون، وينظم الباب الأول مؤسسة التنظيم العقاري، وينظم الباب الثاني أنشطة التطوير العقاري، وينظم الباب الثالث ملكية العقارات المشتركة، فيما ينظم الباب الرابع التصرفات العقارية، ويتناول الباب الخامس الرهن التأميني، أما الباب السادس فينظم المسؤولية الجنائية، وأخيرا الباب السابع فيتناول أحكامًا متفرقة.

واتفقت اللجنة على التعديلات التي أجراها مجلس النواب على مجمل مواد مشروع القانون بما في ذلك التعديل الذي قام به مجلس النواب لتلافي شبهة عدم الدستورية، وذلك لأهميته في معالجة وضع مشاريع التطوير العقارية المتعثرة، كما تكمن أهمية مشروع القانون في الحفاظ على حقوق المطورين العقاريين والمستثمرين والوسطاء العقاريين والمثمنين وغيرهم، وضمان العدالة لكل الأطراف ذات العلاقة، وإزاحة جميع المعوقات أمام التنمية الاقتصادية بما يسهم في النهوض بالقطاع العقاري وزيادة فرص الاستثمار في مملكة البحرين وخصوصًا أن موقع المملكة الاستراتيجي الجاذب والمحفز للاستثمار هو الدعامة الرئيسية لإنعاش هذا القطاع المهم.

وأشاد ممثلو جهاز المساحة والتسجيل العقاري بالتعديلات التي أجراها مجلس النواب على مواد مشروع القانون، وأكدوا أهمية مشروع القانون وضرورة الإسراع في إصداره بما يسهم في الحفاظ على حقوق المستثمرين والمشترين في القطاع العقاري، وتنشيط السوق العقاري في المملكة بما يعمل على تعزيز مكانتها الاستثمارية بين دول المنطقة.

كما أكدت جمعية البحرين للتطوير العقاري أهمية مشروع قانون تنظيم القطاع العقاري، نظرًا إلى ما سوف يشكله من دفعة كبيرة نحو تعزيز إسهامات هذا القطاع الذي يشكل رافدًا حيويًا في الاقتصاد، معربة عن تطلعها إلى إقرار هذا القانون بالسرعة التي تراعي استكمال المتطلبات التشريعية والتنظيمية لقطاع التطوير العقاري في المملكة لكسب ثقة المستثمرين بشكل أكبر وزيادة وتيرة نشاط السوق العقاري في مملكة البحرين.

ورأى ممثل بيت التمويل الكويتي أهمية مشروع القانون في تشجيع الاستثمار العقاري وتسهيل مهام المطورين العقاريين، مؤكدا حاجة مملكة البحرين الملحة إلى مثل هذا القانون لسد الحاجة والفراغ القانوني والتشريعي، من خلال إصدار قانون شامل لتنظيم القطاع العقاري.

ويتضمن مشروع القانون إنشاء مؤسسة التنظيم العقاري تكون لها الشخصية الاعتبارية وتتولى المؤسسة مباشرة كل المهام والصلاحيات اللازمة لتنظيم القطاع العقاري في المملكة، ومنها وضع وتنفيذ خطة وطنية بشأن تنظيم القطاع العقاري تتضمن الاستراتيجية والسياسة العامة بشأن القطاع، وذلك بمراعاة توجه الدولة وخطط التنمية الاقتصادية والاجتماعية، وتنشر في الجريدة الرسمية، بالإضافة إلى جمع وتحليل البيانات والمعلومات والإحصاءات المتعلقة بتنظيم القطاع العقاري في المملكة، بحيث تكون المؤسسة مصدرًا رئيسيًا للبيانات والمعلومات والإحصاءات الدقيقة فيما يخص القطاع العقاري في المملكة.

واقتراح برامج وسياسات من شأنها النهوض بالقطاع العقاري في الأمور الخارجة عن اختصاص المؤسسة، وتزويد الجهات المعنية بها.

ووضع الأنظمة وإصدار اللوائح التنفيذية والقرارات اللازمة لتنفيذ أحكام هذا القانون، بما في ذلك الأنظمة واللوائح والقرارات التي تحدد قواعد وإجراءات منح وتجديد تراخيص أنشطة القطاع العقاري وتحديد فئاتها والشروط التي تسري بشأن كل منها ومدة سريان هذه التراخيص وكل الأمور المتعلقة بها، وقواعد وإجراءات منح وتجديد تراخيص مشاريع التطوير العقاري والشروط التي تسري بشأن كل منها ومدة سريان هذه التراخيص وكل الأمور المتعلقة بها وقواعد وإجراءات منح المطور تراخيص بمزاولة أعمال التطوير العقاري وتجديدها والشروط التي تسري بشأن كل منها ومدة سريان هذه التراخيص وكافة الأمور المتعلقة بها وقواعد وإجراءات فتح وإدارة حساب الضمان لمشروع التطوير العقاري واعتماد أمين حساب الضمان، وكذلك اقتراح وتحصيل الرسوم المفروضة على تراخيص أنشطة القطاع العقاري ومشاريع التطوير العقاري ومكاتب الوساطة العقارية والشركات العاملة في إدارة وصيانة العقارات، ورسوم تجديدها، وتلقي البلاغات والشكاوى المتعلقة بمخالفة أحكام هذا القانون وفحصها والوقوف على مدى جديتها.

ويشير مشروع القانون إلى التدابير التي يجوز اتخاذها عند ثبوت المخالفة، حيث ينص على أنه مع عدم الإخلال بالمسؤولية المدنية أو الجنائية، عند ثبوت المخالفة تأمر المؤسسة المخالف بالتوقف عن المخالفة وإزالة أسبابها أو آثارها خلال فترة زمنية تحددها المؤسسة، وفي حالة عدم امتثاله لذلك التكليف في الفترة المحددة فإن للمؤسسة أن تصدر قرارًا مسببًا تسبيبًا كافيًا بأحد التدابير الآتية:

١. سحب الترخيص الصادر من المؤسسة وفقًا لأحكام هذا القانون، وذلك في حالة تعلق المخالفة بهذا الترخيص.

٢. توقيع غرامة تهديدية تحتسب على أساس يومي لحمل المخالف على التوقف عن المخالفة وإزالة أسبابها أو آثارها، وذلك بما لا يجاوز ألف دينار بحريني يوميًا عند ارتكابه المخالفة لأول مرة وألفي دينار بحريني يوميًا في حالة ارتكابه أية مخالفة أخرى خلال ثلاث سنوات من تاريخ إصدار قرار في حقه عن المخالفة السابقة، وفي جميع الأحوال لا يجوز أن يتجاوز مجموع الغرامة عشرين ألف دينار بحريني.

٣. توقيع غرامة إجمالية بما لا يجاوز عشرين ألف دينار بحريني.

ب. في الحالتين المنصوص عليهما في البندين (٢) و(٣) من الفقرة (أ) من هذه المادة يتعين عند تقدير الغرامة مراعاة جسامة المخالفة، والعنت الذي بدا من المخالف، والمنافع التي جناها، والضرر الذي أصاب الغير نتيجة ذلك. ويكون تحصيل الغرامة بالطرق المقررة لتحصيل المبالغ المستحقة للدولة.

ج. يجوز للمؤسسة أن تنشر بيانًا بالمخالفة التي ثبت وقوعها من قبل المخالف وذلك بالوسيلة والكيفية التي يحددها القرار بما يتناسب مع جسامة المخالفة. على ألا يتم النشر إلا بعد فوات ميعاد الطعن في قرار المؤسسة بثبوت المخالفة أو صدور حكم بات بثبوت المخالفة وذلك بحسب الأحوال.

د. إذا رأت المؤسسة أن التحقيق قد أسفر عن وجود جريمة جنائية أحالت الأوراق إلى النيابة العامة.

وبشأن الحالات المستعجلة فإنه يجوز للمؤسسة في الحالات المستعجلة، بناء على طلب من الرئيس التنفيذي للمؤسسة، متى ثبت لها أن هناك أمارات قوية على أن استمرار المرخص له على نحو معين قد يؤدي إلى ضرر يتعذر تداركه فيما بعد، أن تصدر قرارًا مسببًا بما يأتي:

١. وضع قيود أو اشتراطات على الخدمات التي يقدمها المرخص له بمزاولة أنشطة القطاع العقاري أو مشاريع التطوير العقاري.

٢. الوقف المؤقت لبعض أنشطة المرخص له بمزاولة أنشطة القطاع العقاري أو مشاريع التطوير العقاري وذلك مدة لا تجاوز ثلاثة أشهر.

وتطرق مشروع القانون إلى طرق تمويل مشروع البيع على الخريطة، حيث نص على أن يحدد مجلس إدارة المؤسسة بقرار منه، بعد أخذ رأي مصرف البحرين المركزي، طرق تمويل مشروعات البيع على الخريطة، وتحديد نسبة الودائع المالية أو الضمانات البنكية من القيمة التقديرية للمشروع.

ب. لا يجوز للمطور الاعتماد بشكل كلي على الأموال والمبالغ المتحصلة من المشترين للوحدات العقارية على الخريطة في تمويل المشروع. ويحدد مجلس الإدارة، بعد أخذ رأي مصرف البحرين المركزي، النسبة المئوية من القيمة التقديرية لمشروعات البيع على الخريطة التي لا يجوز للمطور تجاوزها للحصول على التمويل من المبالغ المتحصلة من المشترين.

وبخصوص رهن مشروع البيع على الخريطة، فإذا قام المطور برهن مشروع البيع على الخريطة للحصول على قرض من مؤسسة تمويل مرخصة من قبل مصرف البحرين المركزي، فيجب على هذه المؤسسة إيداع مبلغ القرض في حساب الضمان للمشروع للتصرف فيه وفقًا لأحكام هذا القانون والقرارات الصادرة تنفيذًا له.

وينص مشروع القانون على إنشاء حساب ضمان مشروع البيع على الخريطة، بحيث ينشأ حساب ضمان مستقل باسم كل مشروع من مشاريع البيع على الخريطة باتفاق كتابي بين المطور وأمين حساب الضمان لتنظيم الأمور المالية والإدارية والقانونية للمشروع وإيداع المبالغ المقدمة من المطور والمودعين، ويحدد الاتفاق ضوابط إدارة الحساب وحقوق والتزامات الأطراف، وتودع نسخة منه لدى المؤسسة.

ويخصص حساب الضمان حصريًا للصرف على أغراض إنشاء وتنفيذ وإدارة مشروع البيع على الخريطة، ولا يجوز الحجز على المبالغ المودعة فيه لصالح دائني المطور، كما لا يدخل مشروع التطوير في الضمان العام للدائنين في حالة الحكم بإشهار إفلاس المطور إلا للوفاء بالالتزامات المتعلقة بالمشروع بما في ذلك حقوق المشترين.

«صلة الخليج» تفوز بجائزة أفضل منصة دعم حكومية

في إنجاز جديد يضاف إلى رصيد إنجازاتها الحافل، حازت مملكة البحرين ممثلة بصلة الخليج على جائزة «أفضل منصة دعم حكومية» ضمن جوائز إنسايت لمراكز الاتصال في الشرق الأوسط الذي أقيم في فندق كراون بلازا في دبي. وتأتي المسابقة السنوية في عامها الثاني عشر لتضع المعايير الإقليمية للنجاح في التفاعل مع العملاء عن بعد، والتي شهدها جمع من الخبراء الدوليين والإقليميين، والمختصين بمجال خدمة العملاء.

وسلط المؤتمر الضوء على تطوير منهجيات التفاعل مع العملاء، إلى جانب التركيز على تطوير الإستراتيجيات والتقنيات ومهارات إدارة القوى العاملة، وذلك من أجل الارتقاء بأداء وقدرات مراكز الاتصال.

وبهذا الصدد، أعرب الرئيس التنفيذي لصلة الخليج ريكاردو لانجويدر جورنر عن فخره بنيل هذه الجائزة، وأضاف «نتشرف باختيارنا لجائزة أفضل منصة دعم حكومية في الشرق الأوسط، وأود أن أتقدم بالشكر لمنتسبي صلة الخليج والعملاء والشركاء الذين أسهموا في هذا الإنجاز ووضعوا ثقتهم فينا، بما أهلنا لنيل هذه الجائزة والتفوق على نظرائنا في الشرق الأوسط»، مؤكدا أن الجائزة تعكس حرص واهتمام القطاع الحكومي بمملكة البحرين على تطوير قطاع خدمة العملاء عن بعد، وأن نمو سوق إسناد الأعمال للشركات الخارجية من قبل القطاع الحكومي أدى إلى نمو أكبر في الأعمال، وتجربة أكثر نضجًا في التعاطي مع مختلف حلول خدمة المواطن والعملاء.

وذكر جورنر أن صلة الخليج حريصة منذ إطلاقها، على التميز في تقديم خدماتها ومبادراتها بصورة مبتكرة ذات جودة عالية تدعم ما تقدمه الجهات الحكومية في المملكة من خدمات للجمهور، آملا أن تضيف الخبرة المزيد من القيمة التجارية لعملاء الشركة في البحرين وخارجها.

«اقرأ» الأولى في المشاهدة بين القنوات الدينية والسابعة بين سائر القنوات

أحرزت قناة «اقرأ» الفضائية المرتبة الأولى بين القنوات الدينية من حيث المشاهدة خلال شهر رمضان ١٤٣٨هـ الموافق ٢٠١٧، وذلك بحسب شركة إبسوس العالمية المتخصصة في دراسات التسويق الإعلامي، فيما احتلت المرتبة السابعة من حيث المشاهدة بين سائر القنوات العربية الترفيهية مثل (MBC) والإخبارية مثل (العربية).

وبحسب الدراسة فقد تخطت «اقرأ» فضائيات دينية مثل: قنوات المجد وبداية والرسالة. كما أظهرت الدراسة أن قناة «اقرأ» استطاعت على الرغم من المنافسة الكبيرة مع قنوات الترفيه المرغوبة في شهر رمضان والشبكات الإخبارية المطلوبة أيضا هذه الأيام بسبب الأحداث الساخنة في المنطقة العربية، استطاعت أن تحتل على سبيل المثال في اليوم الرابع عشر من رمضان المرتبة السابعة متفوقة على شبكة «العربية» الإخبارية ومتفوقة على قنوات ترفيهية عالية المشاهدة مثل: MBC 2 وMBC MASR وMBC 4 وMBC ACTION وروتانا سينما.

عن هذا الإنجاز يقول محمد أحمد سلام مدير عام قنوات «اقرأ»: إن وصولنا إلى المركز السابع من حيث المشاهدة لقناتنا بين سائر القنوات نعتبره رقما قياسيا جديدا، وأما متوسط مرتبة قناتنا من حيث المشاهدة خلال الشهر الكريم فهي المرتبة التاسعة؛ وهذه المرتبة ضمن فضاء يحمل أكثر من ١٤٠٠ قناة فضائية عربية يعد توفيقا من الله تعالى، ثم تتويجا لجهود مخلصة ابتداءً من مؤسس القناة الشيخ صالح كامل وتوجيهاته وجهود العاملين في القناة وعملهم المخلص والدؤوب على مدار السنة وقبل شهر رمضان وأثناءه على وجه الخصوص. ويأتي ذلك كثمرة لاختيارات موفقة لباقة من البرامج الرمضانية المنوعة والهادفة والعصرية في الشكل والمحتوى والتي لم تغفل اهتمامات المشاهدين ببرامج الطبخ والمرأة والصحة والتنمية البشرية وحتى الرياضة والبرامج الشبابية المتصلة بوسائل التواصل الحديثة التي استقطبت شريحة الشباب.

استئصال تورم لطفلة عمرها ٦ أيام

٩٠٪ من تشوهات حديثي الولادة يتم علاجها في البحرين

تمكن فريق طبي جراحي بحريني في مجمع السلمانية الطبي من تصحيح تشوه خلقي لطفلة عمرها ٦ أيام فقط وبنجاح تام ومن دون أي مضاعفات، إذ تم استئصال تورم مسخي عجزي عصعصي ظاهر بأسفل ظهرها أثناء الولادة.

صرح بذلك رئيس قسم الجراحة بمجمع السلمانية الطبي الدكتور راني الآغا، موضحًا أن وحدة جراحة الأطفال التابعة لقسم الجراحة تقوم بعمليات نوعية في جراحة الأطفال، وأن ٩٠٪ من التشوهات الخلقية لدى حديثي الولادة يتم علاجها في مملكة البحرين بنسب نجاح عالية جدًا من دون الحاجة إلى اللجوء إلى العلاج في الخارج، مشيرًا إلى أن من بين هذه الحالات، حالة الطفلة التي تم اكتشاف التورم مباشرة بعد الولادة، وتم عمل الفحوصات اللازمة من تصوير تلفزيوني وأشعة بالرنين المغناطيسي.

وأوضح الآغا أن العملية الجراحية أجراها فريق بحريني مكون من استشاري جراحة الأطفال الدكتور محمد أمين العوضي، واستشارية جراحة الأطفال الدكتورة فايزة حيدر، بمعاونة الدكتور عزت محمد، والدكتور براق أيوب والدكتورة آية محمود.

من جانبها، أوضحت استشارية جراحة الأطفال بمجمع السلمانية الطبي الدكتورة فايزة حيدر أن استئصال هذا النوع من الأورام مبكرًا يحمي الطفل من أن يتحول هذا الورم إلى النوع الخبيث، كما ذكرت أن هذا النوع من العمليات الدقيقة أصبح يجرى في مجمع السلمانية بصورة اعتيادية وبنجاح تام، ويتم إجراء ما يقارب من ٢-٣ حالات سنويًا.

الجدير بالذكر أن هذه الأورام نادرة الحدوث ويولد طفل من أصل ٣٠ ألف طفل بهذا الورم، وهذه العمليات الجراحية تكون دقيقة ولا يمكن إنجازها في الأطفال حديثي الولادة إلا بوجود فريق متكامل من أطباء الأطفال ذوي التخصص الدقيق لحديثي الولادة وأطباء التخدير، حيث باتت هذه العمليات الجراحية ممكنة بتواجد تخصص التخدير للأطفال وتوفير جميع الأجهزة المطلوبة لإنجاز هذه العمليات الدقيقة مع توافر العقاقير اللازمة، وفي تطور نوعي آخر في هذا النوع من العمليات المتعلقة بالتشوه الخلقي عند الأطفال، أجريت عملية جراحية لطفله حديثة الولادة تعاني من انسداد خلقي في فتحة الشرج، حيث تم إعادة قناة الخروج وتصليحها بنجاح تام وبدون أية مضاعفات تذكر دون الحاجة إلى عمل فتحة مؤقتة في البطن وبعد العملية تعافت الطفلة تمامًا وعادت إلى حياتها بشكل طبيعي.

وقال استشاري جراحة الأطفال الدكتور محمد أمين العوضي إنه رغم تعقيد هذه العملية فإنها تجرى بكل أريحية في مجمع السلمانية الطبي وبنجاح تام.

تطوير للبترول
TATWEER PETROLEUM

تعلن شركة تطوير للبترول عن طرح المناقصة العامة التالية:

موضوع المناقصة	رقم المناقصة	قيمة الضمان الابتدائي بالدينار البحريني	قيمة وثائق المناقصة بالدينار البحريني	الموعد النهائي لتقديم العطاءات		
				اليوم	التاريخ	الوقت
توفير خدمات متكاملة لإمدادات المياه	RFP/Tatweer/ 48/2017	4000	50	الأربعاء 5 يوليو 2017 الساعة 13:30		

فعلى الراغبين في الدخول في هذه المناقصة ممن تتوافر فيهم الكفاءة اللازمة، شراء وثائق المناقصة إلكترونيا من خلال نظام المناقصات الإلكتروني من موقع مجلس المناقصات www.tenderboard.gov.bh اعتبارا من يوم الخميس الموافق 15 يونيو 2017 وذلك ليتسنى لكم الحصول على وثائق المناقصة بعد استيفاء مبلغ المناقصة الغير قابل للترجيع، على أن يرفق مع العطاء مبلغ الضمان الابتدائي المشار إليه أعلاه أو 1% من قيمة العطاء أيهما أقل (وفي جميع الأحوال يجب أن لا تقل قيمة الضمان الابتدائي عن 100 دينار بحريني) وذلك في صورة شيك مصدق أو خطاب ضمان مصدق أو بوليصة تأمين من إحدى المؤسسات المالية المحلية أو نقدا على أن يكون هذا الضمان ساري المفعول طوال مدة سريان العطاء المنصوص عليها في وثائق المناقصة.

- تودع العطاءات في الصندوق المخصص لذلك بمكاتب مجلس المناقصات و المزايدات في الطابق السابع ببرج المؤيد – ضاحية السيف حسب الموعد المشار إليه أعلاه.
- تخضع هذه المناقصة لأحكام المرسوم بقانون رقم 36 لعام 2002 بشأن تنظيم المناقصات والمزايدات والمشتريات والمبيعات الحكومية ولائحته التنفيذية الصادرة بالمرسوم رقم 37 لعام 2002.
- كما يجب مراعاة الشروط التالية:

1. أن ترفق نسخة من شهادة السجل التجاري سارية المفعول للعام الجاري على أن تكون مشتملة على نشاط موضوع المناقصة.
2. أن ترفق شهادة صالحة لإثبات نسبة البحرنة صادرة من وزارة العمل.
3. ضرورة ختم جميع المستندات الأصلية والمصورة المقدمة ضمن المناقصة بخاتم الشركة أو الجهة المقدمة للعطاء.
4. أن تدون الأسعار الإجمالية وأسعار الوحدات (بحسب الأحوال على استمارة تقديم العطاء المرفقة مع وثائق المناقصة).

يجب على جميع المقاولين و الموردين الجدد الغير مسجلين في موقع مجلس المناقصات الإلكتروني و الراغبين في الاشتراك في هذه المناقصة التسجيل في الموقع عن طريق الرابط التالي:

https://etendering.tenderboard.gov.bh/xcap/supplier/suplogin.aspx

في حالة الاستفسار أو طلب المساعدة الرجاء التواصل مع قسم المساعدة عن طريق:

البريد الإلكتروني: helpdesk@tenderboard.gov.bh
تلفون: +97317566617 أو +97317566641

في حالة أي استفسار يخص شركة تطوير للبترول الرجاء الاتصال بالرقم التالي:
هاتف رقم: +97317148155 أو +97317148484

• يعتبر هذا الإعلان مكملا لوثائق المناقصة.

رئيس هيئة السياحة والسفير التونسي يبحثان تعزيز التعاون في المجال السياحي بين البلدين

استقبل الشيخ خالد بن حمود آل خليفة الرئيس التنفيذي لهيئة البحرين للسياحة والمعارض بمكتبه صباح أمس السفير محمد بن يوسف سفير جمهورية تونس لدى مملكة البحرين.

وخلال اللقاء رحب الشيخ خالد بالسفير التونسي، مؤكدًا عمق العلاقات الأخوية والتاريخية التي تربط البلدين والشعبين الشقيقين على كافة الأصعدة، حيث تم استعراض العلاقات الثنائية ومجالات التعاون بين البلدين، والسبل الكفيلة بتعزيز آليات التعاون بينهما في كافة المجالات وبالأخص المجالات السياحية. وأوضح استعداد هيئة البحرين للسياحة والمعارض الدائم لتقديم كل ما من شأنه تطوير العلاقات المشتركة والدفع بها إلى الأمام في سبيل تحقيق الأهداف المشتركة.

ومن جانبه أعرب السفير التونسي محمد بن يوسف عن سروره بما حظي به من حفاوة وترحيب وأكد حرص بلاده على تطوير التعاون مع مملكة البحرين بما يلبي طموحات البلدين والشعبين الصديقين، مؤكدا سعيه الدائم إلى تطوير وتنمية علاقات بلاده مع المملكة على جميع المستويات وبالأخص في القطاع السياحي.

○ الشيخ خالد بن حمود يستقبل السفير التونسي.

أمين اتحاد نقابات العمال:

توجه النواب إلى استخدام وفورات التأمين ضد التعطل لدعم الميزانية مرفوض

استغرب الأمين العام للاتحاد العام لنقابات عمال البحرين السيد حسن الحلواجي ما صرح به أحد النواب من توجه لدى اللجنة المالية بمجلس النواب لوضع تشريع يسمح باستخدام وفورات صندوق التأمين ضد التعطل لتمويل عجز الميزانية العامة، وقال الأمين العام إن هذا التصريح من النائب أمر مستغرب، حيث إن ما كان يتوقعه المجتمع والعمال بشكل خاص هو تحسين شروط ومنح التأمين ضد التعطل سواء من حيث رفع الحد الأعلى للمنحة أو من حيث زيادة المدة بما يساعد المتعطل على تحمل الحد الأدنى من تكاليف المعيشة وليس إنفاق هذه الوفورات لتمويل بنود الميزانية العامة.

وقال الأمين العام إن النواب هم يعلمون بما يمثله صندوق التأمين ضد التعطل اليوم من مصدر مهم لدعم ومساندة العاطل ريثما تتاح له فرصة للعمل وقد مرت بمجلس النواب اقتراحات عديدة لتطوير منظومة التأمين ضد التعطل وهم كنواب على علم بها وبالتالي فكيف يتم التوجه لاستنزاف صندوق التأمين ضد التعطل بدلا من تنميته وتعظيم وفوراته ومدخراته.

وقال الأمين العام إن الهيئة العامة للتأمين الاجتماعي بوصفها الجهة المعنية بإدارة صندوق التأمين ضد التعطل عليها مسؤولية كبيرة بالتصدي لمثل هذه الدعوات والرد عليها وعدم تمريرها مرور الكرام، منوهًا مجددا بأن غياب التمثيل العمالي عن صنع القرار في هيئة التأمين الاجتماعي يجعل للأسف أصحاب المصلحة الأولى وهم العمال المؤمن عليهم بعيدين عن تقرير مصير أموال مئات الآلاف من العمال المؤمن عليهم ويجعل مصالحهم عرضة للخطر من خلال قرارات غير مدروسة ستودي عاجلا بمنظومة الحماية الاجتماعية التي مثلت على مدى سنوات مظلة العامل الأخيرة التي يلجأ إليها حين ينتهي به المطاف عاطلا أو متقاعدا. وقال الأمين العام إن خطورة هذا التوجه المستغرب الذي أعلن عنه النائب عضو اللجنة المالية والاقتصادية بمجلس النواب أنه يدشن لاتجاه خطير يشرع استخدام موارد التأمينات لتمويل الميزانية العامة وما يبدو اليوم مقتصرا على محفظة التأمين ضد التعطل قد يصل إلى بقية المحافظ التأمينية وهو ما لا نقبله كاتحاد عام، كما أن وضع اليد في التصرف في هذه الأموال لا يجوز بأي حال من الأحوال لأنها أموال تم استقطاعها من قوت العمال وأن تراكم هذه المبالغ الطائلة لا يعني أنها فائضة عن الحاجة بقدر ما يعني أنها تحتاج إلى إعادة إدارة بما يتوافق وحفظ كرامة المواطن البحريني العاطل عن العمل بآليات متطورة ومواكبة لنسبة التضخم الذي يعاني منه الجميع.

(الصليب والهلال الدولي) تشيد بجهود المملكة لمكافحة الاتجار بالبشر

أشاد الصليب والهلال الأحمر الدولي بالجهود التي تبذلها مملكة البحرين في مجال مكافحة الاتجار بالأشخاص وبالدور الذي يطلع به مركز حماية ودعم العمالة الوافدة ليكون نقطة وقاية تحول دون أن تصبح الفئات المستضعفة ضحايا للاتجار، مثنيًا على الخدمات والآليات الكفيلة بمساعدة أي ضحية، وعلى الدور التوعي المتكامل لتعريف العمالة بحقوقها وواجباتها.

جاء ذلك خلال استقبال الرئيس التنفيذي لهيئة تنظيم سوق العمل رئيس اللجنة الوطنية لمكافحة الاتجار بالأشخاص أسامة بن عبدالله العبسي مؤخرًا في مقر مركز حماية ودعم العمالة الوافدة، لممثلي اللجنة الدولية للصليب والهلال الأحمر – البعثة الإقليمية لدول مجلس التعاون الخليجي السيدة جوهنه فن دن بوس، والسيد جيمس لينز، بحضور رئيسة قسم حماية العمالة الوافدة بالهيئة فائزة خان، وأخصائي أول حماية العمالة الوافدة شيرين الساعاتي. وبحث العبسي مع الوفد تبادل الخبرات، وتعزيز التعاون المشترك لتذليل ومعالجة القضايا العمالية العابرة للحدود والاتجار بالأشخاص، إلى جانب مساعدة العمالة الوافدة الذين لا يمتلكون وثائق السفر التي تمكنهم من العودة إلى بلادهم ولا سيما جاليات الدول التي لا يوجد تمثيل دبلوماسي لها في المملكة.

وقام الوفد بالاطلاع على مرافق مركز حماية ودعم العمالة الوافدة حيث استمع إلى شرح مفصل عن أهداف المركز الذي يعدّ أول مركز شامل لتقديم الخدمات الوقائيةً والإرشادية للعمالة الوافدة، ويتضمن مركز إيواء للضحايا أو الأشخاص المحتمل تعرضهم لعمليات اتجار، والدور الذي يلعبه المركز ليكون نقطة وقاية تحول دون أن تصبح الفئات المستضعفة ضحايا للإتجار بالأشخاص. وتطرق العبسي إلى القوانين والأنظمة المطبقة في المملكة والتي تضمن حقوق العمالة الوافدة والتي تجرم احتفاظ صاحب العمل بوثيقة سفر العامل، والجهود التوعوية التي يتم بذلها والتي تبدأ قبل قدوم العمالة إلى المملكة (أي في دول المصدر) تبين للعمالة حقوقها وواجباتها والتي تستمر أثناء استمرار عمله في المملكة من خلال رقم الهاتف المحتفظ به في الهيئة، لافتًا إلى أن معظم الدول المصدرة للعمالة تتمتع بتمثيل دبلوماسي في المملكة مما يسهل الإجراءات الخاصة باستخراج وثائق السفر وغيرها.

○ رئيس هيئة سوق العمل يستقبل وفد الصليب والهلال الأحمر الدولي.

الخيرية الملكية تشارك أسرها في مهرجان رمضان والعيد

تشارك المؤسسة الخيرية الملكية في مهرجان رمضان والعيد للتسوق والترفيه في أرض المعارض، بقسم يعرض منتجات الأسر المنتجة التي تكفلها المؤسسة، حيث تشارك ١٨ أسرة بعرض مختلف البضائع.

يحتوي القسم على منتجات محلية يدوية منزلية، وأنواع مختلفة من الجلابيات والعبايات والاكسسوارات والزينة، إلى جانب العطور والبخور البحريني المحلي الصنع، بالإضافة إلى البهارات والأكلات الشعبية والحلويات.

وسوف يستمر السوق طيلة أيام الشهر الفضيل حتى ثالث أيام عيد الفطر المبارك، حيث يفتح أبوابه من الساعة ٨ مساءً حتى ٢ صباحًا.

وتهدف المؤسسة من خلال سوق الأسر المنتجة إلى فتح الآفاق للأسر المنتجة لتطوير مهارتها ومساندتها في تحسين مستوى المعيشة.

أهالي مدينة حمد يشكون من انتشار ظاهرة العمالة السائبة في أحيائها السكينة

كتب: فاضل منسي

مع انتشار وتفاقم ظاهرة العمالة السائبة في البحرين تزداد معها شكاوى المواطنين الذين عبروا عن استيائهم من الظاهرة التي باتت تؤرق المواطنين خوفا من الجرائم الاجتماعية التي أصبحت تشكل خطرًا جديًا على المجتمع وخصوصًا فيما يتعلق بظواهر الاعتداءات والسرقات وجرائم القتل وتبييض الأموال وغيرها من الجرائم الاجتماعية والاقتصادية.

وفي هذا الصدد شكا عدد كبير من أهالي مدينة حمد بالمحافظة الشمالية من انتشار الظاهرة في المنطقة وبالأخص سوق واقف الذي يشكل المتنفس الوحيد للأهالي من تسوق وخدمات عامة.

وقال المواطنون إن الوضع أصبح مخيفا ولا يطاق بسبب الممارسات السلبية التي تقوم بها العمالة السائبة التي تؤثر على الصحة العامة والمنظر الحضاري وترسخ مهنًا وممارسات وعادات دخيلة تتنافى مع طبيعة وأعراف المجتمع البحريني.

فيما عبر آخرون عن استيائهم من غياب الزيارات التفتيشية للسوق والمنطقة مما سبب في تفاقم الظاهرة خلال السنوات الأخيرة متسائلين من يتحمل تفاقم الأزمة من الجهات المعنية حيث نعجز عن التواصل مع الجهة المختصة لعدم وجود طريقة تواصل مرنة مع المواطنين.

كما شددوا على ضرورة تحرك الجهات المعنية بإصدار وتفعيل القرارات التي تحد من انتشارهم في الأحياء السكنية والأسواق لتجنب أي آثار اجتماعية سلبية وذلك بزيادة فاعلية الإجراءات وتنظيم المسائل المتعلقة بمساكنهم بما يتواءم مع النواحي الاجتماعية.

وتشير التقديرات الأخيرة إلى أن العمالة السائبة «فري فيزا» في البحرين تبلغ نحو ٥٣ ألف عامل، فيما تنفذ هيئة سوق العمل قرابة ١٧ ألف زيارة تفتيشية كل عام لمكافحة ظاهرة العمالة السائبة.

خبراء قانون:

قطر لم تحترم سيادة دول الخليج وتدخلت في شؤونها وخالفت مبادئ القانون الدولي

شدد محامون وخبراء قانون على أن قطر هي من قاطعت الدول الخليجية، وانتهجت نهجا غير مقبول بعدم احترام سيادة دول مجلس التعاون والتدخل في شؤونها الداخلية، فضلا عن مخالفة قواعد القانون الدولي القاضية باحترام علاقات حسن الجوار وحماية المصالح المشتركة.

ولفت المحامون وخبراء القانون في تصريحات خاصة لوكالة أنباء البحرين «بنا» إلى أنه بات من اليقين أن قطر تلعب دورا مزدوجا، وهو دور في غير صالح دول المنطقة ككل، وإنما لصالح جهات أخرى تحاول زعزعة استقرار دول الإقليم والعالم بأسره وليس دول مجلس التعاون الخليجي وحدها.

من ناحيتها، أشارت عضو مجلس الشورى والنائب الثاني لرئيس المجلس المحامية جميلة علي سلمان، إلى ما يحاول الإعلام القطري ترويجه من ادعاءات من أجل الحصول على استعطاف دولي، وقالت إن قرار المقاطعة الذي اتخذته الدول الأربع يمثل حقها السيادي، مشيرة إلى أن جميع موانئ قطر مفتوحة ويستقبل مطارها البضائع والركاب عبر طائرات الشركات الدولية، وهو أمر يخالف تماما ما تزعمه الدوحة وأذرعها الإعلامية.

وأكدت أن المجتمع الدولي يدرك تماما أن قطر قوطعت دبلوماسيا ليس أكثر من جراء ممارسات قامت وهددت بها سيادات دول الجوار، لافتة إلى تناقض تصريحات الدوحة ومواقفها، فتارة تروج عبر الإعلام التابع لها بأنها دولة تأثرت بإجراءات المقاطعة، وتارة أخرى تقول إنها ترفض استقبال مساعدات من دول، وتؤكد أنها ليست في حاجة إليها.

وأعربت عن تأييدها لما قامت به مملكة البحرين والمملكة العربية السعودية والإمارات العربية المتحدة وجمهورية مصر العربية من قطع العلاقات مع قطر.

وأوضحت أن القرار السيادي الذي اتخذته الدول الأربع يهدف إلى الحفاظ على أراضيها وشعوبها ضد مخاطر الإرهاب ومن يموله بعد ما ثبت دون أدنى شك أن قطر تقدم الدعم المالي واللوجستي للجماعات الإرهابية التي تستهدف أمن الدول الأربع.

وأضافت أن مملكة البحرين اتبعت سياسة ضبط النفس لفترة طويلة المدى، لكن المخاطر التي تنطلق من قطر وعبرت عنها تتزايد يوما بعد آخر، وكان من اللازم اتخاذ خطوات جادة إزائها.

ولفتت إلى تحدي قطر للدول الخليجية بارتكانها إلى إيران التي يعتبرها المجتمع الدولي من الدول الراعية للإرهاب، وقالت إن إيران مصنفة كدولة راعية للإرهاب وتحالف قطر معها يثبت أنها تمول جماعات إرهابية، مشددة على أن قرار المقاطعة هو قرار سيادي اصيل وإجراء قانوني لا يمكن الطعن عليه.

وقال عضو مجلس الشورى السابق المحامي فريد غازي إن قرار مقاطعة قطر جاء بهدف رئيسي هو مجابهة التنظيمات الإرهابية أصلا التي سمحت لها الدوحة باستيطان أرضها.

وأوضح أن الهدف الثاني من القرار الخليجي بالمقاطعة هو إلزام قطر بتعهداتها الخليجية والعربية بمنع دعم الإرهاب وتمويله، والحد من تسلط أجهزتها الإعلامية التي تستهدف إثارة الفتن في دول الخليج ومصر وليبيا والدول العربية الأخرى التي استفادت التنظيمات الإرهابية العاملة على أراضيها من أموال قطر.

وأكد أن دول الخليج لا تستهدف من إجراءاتها الشعب القطري الشقيق الذي يرتبط مع بقية شعوب الخليج بالكثير من القواسم المشتركة، ولا يمكن بأي حال من الأحوال أن تقوم دول التعاون بأي إجراء بحق أبنائها وأشقائها في قطر كما يدعي البعض ويحاول ترويجه.

وقال إن استمرار قطر في احتضان إرهابيين وتقديم الدعم لهم، كان السبب في مقاطعة الدول الخليجية لها، وخاصة أنها انتهجت الفرقة والضرب في الوحدة الخليجية والعربية منذ أكثر من عشرين سنة.

وأكد أن دول مجلس التعاون الخليجي شعب واحد ومصير مشترك ولغة واحدة، لكن لا بد من إجراءات حاسمة تحمي بها دول المنطقة مصالحها الحيوية، لا سيما فيما يتعلق منها بمكافحة التطرف ووقف الإرهاب.

وقال إن قطر تعلم تماما أن دول التعاون الخليجي لم تتدخل في شؤونها بعكس ما فعلت هي مع البحرين وغيرها، كما أنها متهمة بالتحريض على السعودية وكل من مصر وليبيا وغيرهما وبما يضر بالسلم الأهلي فيها.

واختتم بالقول: إن قطر هي من قاطعت الدول الخليجية والعربية، حيث نأت فعليا بنفسها عن السياسات والمصالح المشتركة، وانتهجت نهجا غير مقبول بعدم احترام سيادة الدول والتدخل في شؤونها الداخلية وتلك قواعد مستقرة في القانون الدولي.

وأشارت عضو مجلس الشورى السابق المحامية رباب العريض إلى أن القرارات السيادية بقطع العلاقات مع دول أخرى لا تثريب عليها، وخاصة مع ثبوت الضرر الواقع على الدولة المقاطعة من الدولة الأخرى، وقالت إن الدول العربية والإسلامية التي قطعت العلاقات مع قطر لها أسبابها الوجيهة والخاصة، حيث تريد أن تحافظ على استقرارها وتحقق السلم الأهلي وتمنع التدخلات الخارجية في شؤونها.

وقالت إن البحرين عانت كثيرا من الإرهاب وداعميه ومموليه، وثبت لديها أن قطر تدعم هؤلاء وتحرض عليها وقيادتها عبر أبواقها وأذرعها الإعلامية، وهذا الأمر ليس بجديد، وإنما استمر على مدار عقدين من الزمان، والجميع يعلم كيف أن سياسات قطر التاريخية ضد المملكة وما انتهجته من سياسات وممارسات أضرت كثيرا بالأمن الوطني للبلاد في محاولة لضرب الاستقرار فيها، وعندما استفحل الامر ووصل إلى دول خليجية وعربية أخرى كان لا بد من اتخاذ قرار المقاطعة.

وأوضحت أن قرار قطع العلاقات جاء وفق ما أُستقر عليه في العلاقات الدولية والقانون الدولي، ولم تدينه دولة في العالم لأن المقاطعة حق سيادي لأي دولة تحاول الحفاظ على أمنها واستقرارها.

من جانبه، قال المستشار د. عادل الأبيوكي الخبير القانوني إن المسلك الخاطئ لقطر في دعمها المادي للأفراد والكيانات الإرهابية وتقديم الملاذ الآمن لهم في بلادها هو واحد من بين الاتهامات الحقيقة العديدة التي تدين الدوحة، إضافة إلى دورها في تقديم الدعم اللوجستي للإرهاب سواء عن طريق استخدام الأموال أو شراء الأسلحة لهم، فضلا عن الدعم الاعلامي عبر قناة الجزيرة.

وذكر أن كل هذه الاتهامات لا يمكن السكوت عنها أو قبولها، وخاصة أنها استهدفت زعزعة أنظمة حكم قائمة أو إسقاطها، وهو ما اتضح من تصريحات المسؤولين في قطر وتكشف بعد ذلك من خلال ما نشر من معلومات وحقائق، الأمر الذي يمثل خروجا على الثوابت المشتركة لدول مجلس التعاون، ويضرب في الصميم قلب الأمن القومي لها.

وتساءل قائلا: كيف لدولة صغيرة أن تلعب دورا أكبر من حجمها في الساحة الدولية؟ مشيرًا إلى أنه بات من اليقين أنها تلعب هذا الدور غير المسؤول لصالح جهات أخرى تحاول زعزعة استقرار منطقة الخليج العربي.

○ جميلة سلمان.

○ فريد غازي.

○ رباب العريض.

مدرسة الرجاء تقدم ريع بطولة رياضية نظمتها لصالح مبادرة «ابتسامة»

قدمت مدرسة الرجاء الخاصة حصيلة تبرعات بطولة رياضية خيرية نظمتها لصالح مبادرة «ابتسامة» التابعة لجمعية المستقبل الشبابية والمعنية بتقديم الدعم النفسي والاجتماعي للأطفال المصابين بالسرطان وأولياء أمورهم.

وقال الدكتور أحمد شوقي القطان رئيس بطولة خريجين الرجاء إن البطولة التي نظمها النادي للعام الثالث على التوالي جمعت عشرة فرق رياضية من خريجي مدرسة الرجاء، وأضاف أن البطولة تهدف أيضا إلى تعزيز روح الرياضة والمبادرة لدى خريجي المدرسة، ورفع مستوى لياقتهم البدنية، ودفعهم للاندماج أكثر في الأنشطة الاجتماعية.

وأعرب الدكتور القطان عن شكره لرئيسة مجلس إدارة المدرسة السيدة ماريا خوري التي حلت كضيف شرف على البطولة، كما أعرب عن شكره للمتبرعين والمنظمين للبطولة وهم منديال هشام فولاذ، وعيادة الدكتورة هند الفايز، وسلطان باشا، وأكاديمية وينرز، وinstallux Gulf، وpit fire، وcoffee Republic، وrice creamery.

من جانبه أعرب عضو مجلس الإدارة ومسؤول العلاقات العامة والإعلام في جمعية المستقبل الشبابية يوسف الصايغ عن شكره لهذه البادرة الخيرة من قبل نادي خريجي مدرسة الرجاء، منوها بالجهود التي بذلها القائمين على تنظيم البطولة لجمع التبرعات، واختيار مبادرة «ابتسامة» لتقديم التبرعات لها.

وأكد الصايغ أن مبادرة «ابتسامة» تعمل على الدوام على تعزيز جهودها وتحفيز همم متطوعيها من أجل تعظيم أثرها على الأطفال مرضى السرطان وتقديم الدعم اللازم عبر سلسلة من البرامج والمشاريع المبتكرة.

تقديم: سيد عبدالقادر
sayedo@hotmail.com

سؤال؟

هنيئا للشعب الأمريكي الصديق بتوفير ٦٠ ألف وظيفة جديدة لهم، بموجب صفقة الطائرات القطرية الجديدة، وهل نحلم بيوم توفر فيه قطر ٦٠ ألف وظيفة مماثلة في الدول العربية التي عانت من الإرهاب الذي دعمته قطر طوال السنوات الماضية؟

سيد عبدالقادر

أسسوا جماعة إرهابية وشرعوا في قتل رجال الشرطة

المؤبد لـ١٨ والسجن ١٥ سنة لثمانية وإسقاط الجنسية عنهم جميعا

أصدرت المحكمة الكبرى الجنائية الخامسة برئاسة القاضي إبراهيم الزايد، وعضوية القاضيين محسن المبروك ومعتز أبو العز وأمانة سر يوسف بوحردان، حكمها أمس في قضية ضمت ٢٦ متهما بتأسيس والانضمام إلى جماعة إرهابية، والشروع في قتل عدد من رجال الشرطة في الدراز مع سبق الإصرار والترصد، وحيازة أسلحة نارية ومفرقعات ومولوتوف، فقضت بالسجن المؤبد لثمانية عشر متهما وبالسجن ١٥ سنة لثمانية، وأمرت بإسقاط جنسيتهم جميعا، وأمرت بإبعاد المتهم الرابع عشر (خليجي) عن البلاد عقب تنفيذ عقوبته بالمؤبد، وبمصادرة المضبوطات.

كانت النيابة العامة قد أسندت إلى المتهمين أنهم في غضون الأعوام من ٢٠١١ إلى ٢٠١٣:

○ المتهمون من الأول إلى الخامس: أسسوا وأداروا على خلاف أحكام القانون، جماعة إرهابية الغرض منها الدعوة إلى تعطيل أحكام القانون والدستور، ومنع مؤسسات الدولة وسلطاتها العامة من ممارسة أعمالها، والإضرار بوحدتها الوطنية وكان الإرهاب من الوسائل التي تستخدم في تحقيق هذه الأغراض.

○ المتهمون من السادس إلى السادس والعشرين أنهم انضموا وآخرون مجهولون إلى جماعة إرهابية موضوع التهمة السابقة، وهم يعلمون بأغراضها الإرهابية.

× المتهمون من الخامس حتى السادس والعشرين: حازوا وأحرزوا وآخرون مجهولون، مواد مفرقعة، ومواد وأدوات تدخل في تصنيعها وتركيبها، وأسلحة نارية (شوزن) وذخائر من دون تصريح.

○ المتهمون من الأول إلى الثامن العشر، و٢١ و٢٣ و٢٦: أنهم بتاريخ ٢٠١٣/٩/١٨: أشعلوا وآخرون مجهولون عمدا حريقا في مال منقول وكان من شأن ذلك تعريض حياة الناس وأموالهم للخطر، وأنهم حازوا وأحرزوا وآخرون مجهولون عبوات قابلة للاشتعال (مولوتوف)، واشتركوا وآخرون مجهولون في تجمهر مؤلف من أكثر من خمسة أشخاص تنفيذا لغرض إرهابي، وأتلفوا عمدا وآخرون مجهولون المنقولات المبينة الوصف والمملوكة لوزارة الداخلية، واعتدوا وآخرون مجهولون على سلامة عضو من قوات الأمن وهو نائب عريف وأحدثوا به الإصابات الموصوفة بالأوراق وكان ذلك اثناء وبسبب تأديته أعمال وظيفته.

- وأنهم بتاريخ ٢٠١٣/٩/١٩:

حازوا وأحرزوا وآخرون مجهولون عبوات قابلة للاشتعال (مولوتوف)، واشتركوا وآخرون مجهولون في شغب وتجمهر مؤلف من أكثر من خمسة أشخاص، وأتلفوا وآخرون مجهولون دورية الشرطة المملوكة لوزارة الداخلية.

○ المتهمون من الأول إلى الخامس ومن السابع إلى الثامن عشر ومن الحادي والعشرين إلى الثالث والعشرين: أحدثوا وآخرون مجهولون تفجيرا بقصد ترويع الآمنين، تنفيذا لغرض إرهابي، وشرعوا في قتل ناطور شرطة، وشرطي أول عمدا مع سبق الإصرار والترصد بعبوة متفجرة، وقد خاب أثر الجريمة لسبب لا دخل لإرادتهم فيه، وهو نقلهما إلى المستشفى ومداركتهما بالعلاج، وكان ذلك أثناء وبسبب قيامهما بمهام وظيفتهما.

كما استعملوا وآخرون مجهولون مفرقعات استعمالا من شأنه تعريض حياة الناس وأموالهم للخطر، وأنهم حازوا وأحرزوا وآخرون مجهولون مفرقعات من دون ترخيص.

○ المتهمون ٣، ٧، ٨، ٩، ١٦، ١٧، و٢٦: شرعوا وآخرون مجهولون في قتل شرطي مع سبق الإصرار والترصد وكان ذلك أثناء وبسبب قيامه بمهام وظيفته، وحازوا وأحرزوا وآخرون مجهولون عبوات قابلة للاشتعال (مولوتوف) واشتركوا وآخرون مجهولون في تجمهر مؤلف من أكثر من خمسة أشخاص.

○ المتهمان ١و٤ جمعا أموالا من الخارج للجماعة الإرهابية موضوع التهمة الأولى، وقاما بتوزيعها على باقي المتهمين.

○ المتهم العاشر أخفى بنفسه المحكوم عليه الرابع عشر.

وتشير أوراق القضية إلى أن المتهمين من الأول حتى الخامس ومن السابع حتى الثامن عشر، و٢١ و٢٣ كانوا قد عقدوا العزم وبيتوا النية على قتل من تصل إليه أيديهم من رجال الشرطة، وإلحاق الضرر بهم.

وأن المتهم الخامس كان يقوم بصنع العبوات المتفجرة التي يتم استخدامها في الدراز، وفي إحدى المرات قام بتوصيل أسلاك قنبلة وضعت على الشارع العام بناء على طلب من المتهم الأول لتفجيرها في الشرطة، إلا أن محاولته قد باءت بالفشل حيث تم اكتشاف القنبلة بواسطة الشرطة وتم إبطال مفعولها.

وأن المتهمين ٧ و٩ و١٦ توجهوا إلى منزل شخص في الدراز يصنع العبوات المتفجرة، وتسلموا منه قنبلة جاهزة، وعقدوا العزم على تفجيرها في اليوم التالي، بالقرب من دوار الدراز، وخططوا للقيام بمسيرة اشتركوا فيها، وتمكنوا من وضع القنبلة بين الحواجز الاسمنتية، وتم تفجيرها فأصيب ناطور وشرطي جراء هذا التفجير.

كما تجمهر المتهمون ٣، ٨، ٩، ١٦، ١٧و ٢٦ بتاريخ ٢٠١٣/١٠/٨ عاقدين العزم على قتل رجال الشرطة، بواسطة سلاح محلي وأسياخ حديدية ومولوتوف، وقاموا بسد الطرق، وحال مرور رجال الشرطة أطلقوا عليهم أعيرة نارية من سلاح محلي فأصابوا شرطيا وتم نقله إلى المستشفى.

السجن ١٠ سنوات وإسقاط الجنسية لمتهم بالانضمام إلى «داعش»

حكمت المحكمة الكبرى الجنائية الاولى أمس برئاسة الشيخ حمد بن سلمان آل خليفة وعضوية القاضيين ضياء هريدي ومحمد جمال عوض وأمانة سر عبدالله محمد حسن، بالسجن ١٠ سنوات لمتهم (٢٣ سنة) بالانضمام إلى تنظيم داعش الإرهابي وأمرت بإسقاط جنسيته ومصادرة المضبوطات.

وكان المتهم يشكل حلقة الوصل بين المنتمين إلى التنظيم من الداخل ومقاتليه بالخارج، وهو ابن عم منظر داعش وقائدها الذي قتل مؤخرا في سوريا، وكان قد صدر بحقه حكم بالسجن المؤبد وأسقطت جنسيته ضمن ٧٢ شخصا اسقطت عنهم جنسياتهم، كما أن لديه شقيقين مدانين بالسجن ١٥ سنة، وإسقاط الجنسية لانضمامهما إلى داعش.

وصرح المحامي العام المستشار أحمد الحمادي رئيس نيابة الجرائم الإرهابية، بأن تفاصيل الواقعة تعود إلى أنه ورد بلاغ إلى إدارة المباحث الجنائية عن ورود معلومات مفادها أن أحد الأشخاص يعد من العناصر التكفيرية المنتمية إلى تنظيم داعش الإرهابي، بأن انخرط مع آخرين سبق الحكم عليهم وآخرين مجهولين في صفوف عناصر فرع «تنظيم الدولة» الإرهابي داخل مملكة البحرين وتولى أنشطة حلقة الاتصال بين أعضاء فرع التنظيم بالداخل وأعضاء التنظيم المقاتلين بالخارج واستخدام وسائل التواصل الاجتماعي في نشر وتبادل المعلومات المتعلقة بالتنظيم ومبادئه القائمة على تكفير الحكم في البلاد ومؤسسات الدولة وإباحة إسقاطها وقتل القائمين عليها وتأليب طوائف المجتمع إضرارًا بوحدته الوطنية، وذلك باستخدام القوة والتهديد بها ما من شأنه إيذاء الأشخاص وبث الرعب بينهم وترويعهم وتعريض حياتهم وأمنهم للخطر، وبغرض الإخلال بالنظام العام وتعريض سلامة المملكة وأمنها وأمن المجتمع الدولي للخطر.

أسندت النيابة العامة إلى المتهم أنه منذ عام ٢٠١٣، أولا: انضم وشارك في أعمال فرع لمنظمة، الغرض منه الدعوة إلى تعطيل أحكام الدستور والقانون، ومنع مؤسسات الدولة وسلطاتها العامة من ممارسة أعمالها، والاعتداء على الحريات الشخصية والحقوق العامة التي كفلها الدستور والقانون، والإضرار بالوحدة الوطنية، وكان الإرهاب من الوسائل التي تستخدم في تحقيق وتنفيذ هذه الأغراض، بأن انخرط مع آخرين سبق الحكم عليهم، وآخرين مجهولين في صفوف «تنظيم الدولة» الإرهابي داخل مملكة البحرين، وتولى أنشطة حلقة الاتصال بين أعضاء فرع التنظيم في الداخل، وأعضاء التنظيم المقاتلين بالخارج، واستخدم وسائل التواصل الاجتماعي في نشر وتبادل المعلومات المتعلقة بالتنظيم.

ثانيا: حاز بغير ترخيص من الجهات المعنية أجزاء من سلاح ناري (بندقية خرطوش) بقصد استعمالها في نشاط يخل بالأمن والنظام العام.

ثالثا: أذاع عمدا عبر وسائل الاتصال والتواصل التي تبث للخارج، أخبارا وبيانات وإشاعات كاذبة ومغلوطة حول الأوضاع الداخلية للدولة، عن التعامل مع المقبوض عليهم والأحكام الصادرة من السلطة القضائية، وكان ذلك بهدف النيل من سلطة الدولة وهيبتها واعتبارها.

اعترافات المتهم

اعترف المتهم أمام النيابة العامة قائلا: «أنا إرهابي وأؤيد تنظيم داعش»، وقد أفاد الشاهد الأول أمام النيابة العامة، وهو نقيب بوزارة الداخلية، بأن التحريات دلت على أن المتهم هو من العناصر التكفيرية والمنتمية والمؤيدة لتنظيم داعش، وأنه يمثل حلقة الوصل بين العناصر المنتمية إلى التنظيم الإرهابي في الداخل والعناصر المقاتلة في الخارج، ويمدهم بأي معلومات يتم تكليفه بجمعها لصالح التنظيم، حيث أنه قام بتزويدهم باسماء وبيانات ضباط وزارة الداخلية، لاستهدافهم بعمليات إرهابية، وأنه من أشد العناصر خطرا وكرها لحكومة البحرين والأجهزة الأمنية، حيث يقوم بتشويه صورة البحرين والسلطة القضائية والأجهزة الأمنية، عبر وسائل التواصل الاجتماعي، وخاصة فيما يتعلق بحقوق الإنسان ومعاملة السجناء، وقد قبض عليه في ٢٠ أغسطس ٢٠١٥.

وبتفتيش بيته بموجب إذن من النيابة العامة، تم العثور في غرفته في البيت الذي يقيم فيه مع أفراد أسرته، على تجهيزات عسكرية عبارة عن حمالات للجسم وحمالات لمخازن الأسلحة وجاكيت جيشي اللون، وحقيبة صغيرة وواق للركبة خاص بالمداهمات، كما عثر على بندقية رش عيار ٩ ملم، وفانيلة سوداء عليها صورة المدعو أسامة بن لادن، وحذاء عسكري.

وقد اعترف المتهم بالتهم المنسوبة إليه، وقرر أنه انضم إلى التنظيم الإرهابي منذ ٣ سنوات على يد ابن عمه، وأنه سعى للسفر والقتال في صفوف التنظيم ولكن محاولته باءت بالفشل؛ بسبب منع السفر في حقه.

وعند عرض فيديو عثر عليه في فلاش ميموري تم ضبطه بحوزته للمدعو عمر البغدادي، وسؤاله عن رأيه في محتوى الفيديو، قال: نعم أنا إرهابي وأؤيد تنظيم داعش.

وقال المستشار المحامي العام المستشار أحمد الحمادي رئيس نيابة الجرائم الإرهابية، إن النيابة العامة في التدليل استندت في ثبوت التهم في حقه إلى الأدلة القولية منها شاهد الإثبات واعتراف المتهم والتقارير الفنية، فتم إحالة المتهمين إلى المحكمة الكبرى الجنائية الأولى وقد تداولت القضية بجلسات المحكمة بحضور محامي المتهم ومكنته من الدفاع وإبداء الدفوع القانونية ووفرت له جميع الضمانات القانونية، وقضت بحكمه السالف البيان.

وقالت المحكمة إن الجرائم المسندة إلى المتهم قد وقعت نتيجة نشاط إجرامي واحد وكانت مرتبطة ارتباطا لا يقبل التجزئة ما يتعين الحكم بالعقوبة الأشد.

وأشار المستشار لحمادي إلى أن للمتهم حق الطعن على الحكم الصادر أمام محكمة الاستئناف في المواعيد المقررة قانونًا إذا قامت أسباب قانونية تحمله لذلك، كما يسمح النظام القضائي البحريني من بعد مرحلة الطعن أمام الاستئناف الطعن أمام محكمة التمييز وهي من الضمانات القانونية المكفولة لأي متهم.

الحبس ٣ سنوات لشرطي مرور

حكمت المحكمة الكبرى الجنائية الأولى برئاسة القاضي الشيخ حمد بن سلمان آل خليفة، وعضوية القاضيين ضياء هريدي ومحمد جمال عوض وامانة سر عبدالله محمد، بالسجن ٣ سنوات لشرطي مرور ضرب شخصا واحدث به عاهة.

كان الشرطي حوالي الساعة ٣ ونصف فجرا قد شاهد المجني عليه في حالة غير طبيعية، نتيجة احتسائه المسكرات، وحدث خلاف بينه وبين المجني عليه فتركه الأخير وتوجه لدورة المياه فتابعه الشرطي وقام بدفعه إلى الجدار ثم ضربه بقبضة يده على رأسه ووجهه وانفه مما أحدث به الإصابات.

وقد اعترف الشرطي بتحقيقات النيابة انه ارتكب الواقعة وثبت من تقرير المجني عليه الطبي اصابته بعاهة مستديمة نتيجة حدوث انحراف بالحاجز الانفي تسبب في انسداد المجرى التنفسي جزئيا وتقدر نسبتها بنحو ٥ بالمائة.

أسندت النيابة العامة الى الشرطي المتهم أنه في ٢٠١٦/١٢/١٨ اعتدى على سلامة جسم المجني عليه وأحدث به الاصابات المبينة بتقرير الطب الشرعي وقد افضى الاعتداء إلى حدوث عاهة مستديمة لم يقصد احداثها.

«المواصلات» تطلق تطبيق حافلات النقل الجماعي عبر الهواتف الذكية

أعلنت وكيل وزارة المواصلات والاتصالات للنقل البري والبريد المهندسة مريم أحمد جمعان صباح أمس إطلاق تطبيق حافلات النقل الجماعي للهواتف الذكية عبر أنظمة iOS وandroid باللغتين العربية والانجليزية.

وقالت خلال حفل التدشين الذي أقيم في مستودع حافلات النقل الجماعي بمدينة عيسى وحضره المدير العام لشركة البحرين للنقل العام Borja Bermudez وبعض المسؤولين في الوزارة وشركة البحرين للنقل العام، ان التطبيق الجديد يضمن حصول مستخدمي الحافلات على المعلومات الضرورية والمهمة لتسهيل التنقل في الشبكة من خلال توفير معلومات عن جميع الخطوط ومحطات توقف الحافلات، كما يقدم خدمة «خطط لرحلتك» والتي تمنح المستخدم كل الخيارات المتاحة لاستخدام الحافلات.

وأضافت أن هذا التطبيق سيتيح للمستخدم معرفة حركة سير الحافلة بالتوقيت الفعلي لها، مما سيمنحه فرصة لتقليل وقت الانتظار في محطات التوقف، مشيرة إلى حرص وزارة المواصلات والاتصالات على توفير أحدث الأنظمة التقنية في مملكة البحرين خصوصا في مجال النقل البري.

وأكدت أن التطبيق الإلكتروني يوفر معلومات محدثة وفورية وفقًا لمعايير عالية الجودة بما يضمن تحقيق خطة الوزارة الاستراتيجية الهادفة إلى تطوير قطاع النقل البري وتزويد شبكة المواصلات في المملكة بمختلف أنماط النقل المتطورة لتعزيز التنافسية والكفاءة والسلامة لقطاع النقل البري، بالإضافة إلى تأمين بنية تحتية داعمة للنمو الاقتصادي المستدام والالتزام بمنهجية الإدارة المستدامة للموارد الاستراتيجية مع تأمين التنمية الحضرية وذلك لتعزيز مكانة البحرين كمركز داعم لتكنولوجيا المعلومات والاتصالات بما يتسق مع ما ورد في رؤية البحرين الاقتصادية ٢٠٣٠.

وتسعى الوزارة دائمًا إلى تطوير خدماتها الإلكترونية وربطها بالتقنيات والتكنولوجيا الحديثة لخدمة أكبر شريحة ممكنة من أفراد المجتمع، بالإضافة الى الولوج إلى الفئة الشابة المواكبة للتطور التقني القائم، حيث إن الانتشار الإلكتروني وخاصة تطبيقات الهواتف الذكية في مملكة البحرين يعتبر من أهم الطرق السريعة والمهمة للوصول إلى كل أفراد المجتمع البحريني.

مراسي البحرين تستضيف جلسات للعلاج بالفن تنظمه «الخيرية الملكية»

جناح مراسي البحرين
MARASSI AL BAHRAIN PAVILION

استضافت مراسي البحرين، أحد أبرز المشاريع العصرية المميزة على الواجهة البحرية في ديار المحرق، مجموعة من السيدات في شاطئها الخلّاب لحضور جلسة للعلاج بالفن تركز على رسم صور من الماضي، وذلك كجزء من عملية تعافي متخصصة.

وجاءت هذه الزيارة في إطار دورة نظمتها المؤسسة الخيرية الملكية، والتي تهدف إلى تقديم العلاج للأرامل البحرينيات من خلال توفير أجواء جميلة وباعثة على الاسترخاء تساعدهن على التعبير عن أنفسهن بطريقة إيجابية وخلّاقة.

ويستضيف شاطئ مراسي البحرين العديد من المناسبات الاجتماعية والمجانية للجمهور على نحو دوري ومنتظم، وذلك كجزء من فعاليات برنامج عطلات نهاية الأسبوع، كما استضافت الكثير من الاحتفالات والمناسبات، بما في ذلك سوق الباعة المحليين والمعارض الفنية والفوتوغرافية وجلسات اللياقة البدنية والرياضات المائية.

ويعرض مركز المبيعات، الواقع في مراسي البحرين، نماذج تفاعلية لهذا المشروع الضخم متعدد الاستعمالات للمشترين المهتمين. ويُشكل مشروع مراسي البحرين، الذي يمتد على مساحة ٨٧٥,٠٠٠ متر مربع، معلمًا فريدًا في مملكة البحرين، حيث يحتل موقعًا متميزًا على الساحل الشمالي لديار المحرق، والذي يُعد أضخم مشروع تطوير حضاري خاص في المملكة.

ومن المقرر أن يُمثل مراسي جاليريا أكبر وجهة تسوق في المملكة، حيث يمتد على مساحة ١٨٠,٠٠٠ متر مربع، وسيتم تطويره ليقدم تجربة تسوق راقية تتناغم فيها المحال التجارية مع المرافق الترفيهية العائلية والمطاعم الأنيقة، كما سيستقطب العديد من العلامات التجارية العالمية الرائدة، والتي سيتم طرح معظمها للمرة الأولى في مملكة البحرين.

انسحاب أمريكا من «اتفاقية باريس» للتغير المناخي.. المخاطر والتحديات

مركز الخليج للدراسات الإستراتيجية

حقق دونالد ترامب جزءا من وعوده الانتخابية من خلال الانسحاب الأمريكي من اتفاقية باريس للمناخ، والتي تمت تحت مظلة أمريكية صينية، بتوقيع حوالي ١٩٥ دولة عليها في باريس عام ٢٠١٥، في تجمع للمرة الأولى لمعظم دول العالم في اتفاقية واحدة.

وتهدف الاتفاقية إلى الحد من تغير المناخ والاحترار العالمي والاحتفاظ بدرجات حرارة الأرض والسعي لتقليلها، وخفض كمية الغازات الدفيئة المنبعثة من نشاطات الإنسان، وذلك بمراجعة مساهمة كل دولة في تقليل انبعاث الغازات كل خمس سنوات، بما يسمح بقياس حجم مواجهة تحدي التغير المناخي. بالإضافة إلى أنه يتعين أن تكون الدول المتقدمة في الطليعة في مستوى اعتماد أهداف خفض الانبعاثات، في حين على الدول النامية مواصلة تحسين جهودها في التصدي للاحتباس الحراري في ضوء أوضاعها الوطنية.

وفي الأول من يونيو ٢٠١٧، أعلن ترامب انسحاب الولايات المتحدة من الاتفاقية قائلاً: «اعتبارا من اليوم، ستكف الولايات المتحدة عن تنفيذ مضمون اتفاق باريس، ولن نلتزم بالقيود المالية والاقتصادية الشديدة التي يفرضها الاتفاق على بلادنا». مضيفا، أنها تكلف الاقتصاد الأمريكي ٣ تريليونات دولار من الناتج العام وتقضي على ٦ ملايين وظيفة صناعية، لذا فلم يكن من الممكن تصور أن يكون هناك اتفاق دولي يمنعنا من إدارة شؤوننا الداخلية، مؤكدا أنه يسعى إلى التفاوض على إبرام «اتفاق أفضل».

غير أن قرار الانسحاب شهد انقساما في الداخل الأمريكي ما بين مؤيد ومعارض، ففي حين احتفل أعضاء حزب ترامب الجمهوري بالقرار، وأشاد زعيم الأغلبية في مجلس الشيوخ ميتش مكونيل به؛ «لتوجيهه ضربة جديدة لاعتداء إدارة أوباما على الإنتاج المحلي للطاقة والوظائف». انتقده آخرون، باعتباره تهديدًا للجهود العالمية للحد من ظاهرة تغير المناخ، ويعمل على تسريع وتيرة حدوث أزمة كوكبية، كما أنه يعد انكماشًا للدور الأمريكي، ما جعل زعيم الديمقراطيين في مجلس الشيوخ، تشاك شومر يصفه بأنه «أحد أسوأ التحركات السياسية التي اتخذت في القرن الـ٢١ بسبب الضرر الهائل لاقتصادنا وبيئتنا».

وفي الوقت نفسه سارع رجال الأعمال الأمريكيون إلى انتقاد مزاعم الرئيس بأن التراجع عن الاتفاق كان جيدًا للأعمال التجارية الأمريكية، وأعلن الرئيسان التنفيذيان لشركتي «تسلا» و«والت ديزني» إيلون ماسك وروبرت إيغر، أنهما سيتركان المجالس الاستشارية للبيت الأبيض بعد قرار ترامب اعتراضًا على القرار، وعبر الرئيس التنفيذي لشركة «أبل» تيم كوك عن خيبة أمله جراء الانسحاب، فضلاً عن تشكيل العديد من حكام الولايات ورؤساء البلديات الأمريكية تحالفات للتصدي له.

وتلك ليست هي المرة الأولى التي ينسحب فيها رئيس أمريكي من جانب واحد من معاهدة دولية تتناول تغير المناخ، فلقد انسحب جورج بوش الابن من بروتوكول كيوتو عام ٢٠٠١، وهو ما قوبل بغضب وإدانة دوليين.

أما عن ردود الفعل الدولية حول القرار، فقد أعرب كثير من قادة الدول عن خيبة أملهم من خلال بيان مشترك صرح فيه كل من إيمانويل ماكرون، الرئيس الفرنسي، وأنجيلا ميركل، المستشارة الألمانية، وباولو جنتيلوني وزير الخارجية الإيطالي قائلين: «إننا نعتبر الاتفاقية لا رجعة فيها، منذ أن باتت فعلاً أداة حيوية لكوكبنا ومجتمعاتنا واقتصاداتنا»، ومن ثم أكدت تلك القوى أنها ماضية في تنفيذ تلك الاتفاقية؛ لتحصل القارة البيضاء بذلك على فرصة ذهبية لحمل لواء قيادة العالم بدلا من أمريكا، على الأقل في هذه القضية. وقالت وكالة الأنباء الصينية (شينخوا) إن قرار ترامب يعد «انتكاسة عالمية»، ووصف الأمين العام للأمم المتحدة أنطونيو غوتيريش الخطوة بأنها «خيبة أمل كبرى»، فيما قالت الهيئة التابعة للأمم المتحدة التي تقود مفاوضات المناخ: «أنه لا يمكن إعادة التفاوض في شأن الاتفاق بناء على طلب دولة منفردة».

وفي حين اتفق الكثيرون على آثار هذا القرار بالنسبة الى الجانب الأمريكي، إلا أنهم أقل اقتناعًا بأن القرار سيعجل من تفاقم أزمة تغير المناخ، حيث يقول البعض إن قرار ترامب يبدو أنه أعاد التركيز على مدى الالتزام على المستوى العالمي وعلى المستوى المحلي داخل الولايات المتحدة، بمعالجة هذه القضية، وأنه عزز من الدعم الدولي للمعاهدة.

من ناحية أخرى، مثل انسحاب واشنطن من الاتفاقية فرصة للصين لبناء العلاقات وتعزيز التحالفات، فذكرت صحيفة الجارديان البريطانية أن بكين تشكل تحالفا مع الاتحاد الأوروبي لتبوء مكانة رائدة في التصدي لتغير المناخ. وقال ميجيل آرياس كانيت، مفوض المناخ في الاتحاد الأوروبي: «إن الاتحاد الأوروبي والصين يتكاتفان بقوة من أجل المضي قدما في تنفيذ اتفاق باريس، وتسريع الانتقال العالمي لاستخدامات الطاقة النظيفة»، فحصلت الصين بذلك على فرصة ذهبية للقيام بدور رائد على الساحة الدولية، والظهور بمظهر «الزعيم العالمي الجديد» الذي يخشى على مستقبل هذا الكوكب أكثر من أي طرف آخر، رغم أنها أكبر دول العالم تسببا في الانبعاثات الكربونية وتأتي بعدها الولايات المتحدة.

وهذه ليست المرة الأولى التي تستفيد الصين فيها من سياسات ترامب، فعندما انسحبت الولايات المتحدة من الشراكة عبر المحيط الهادئ سارعت بكين لبدء محادثات مع الدول لملء هذا الفراغ، كما طرحت نفسها كشريك تجاري أكثر مصداقية لكندا والمكسيك عقب تعهده بإعادة التفاوض بشأن اتفاقية التجارة الحرة لأمريكا الشمالية، وهناك من يتفق على جهد الصين لطرح نفسها كبديل معتدل موثوق به عن واشنطن ورائدة للتجارة الدولية وقضية تغير المناخ.

وهنا، يثار التساؤل حول موقع الدول النامية ودول الشرق الأوسط بالتحديد من هذه الاتفاقية، إذ ذهب محللون إلى أن انسحاب الولايات المتحدة سيجعل من الصعب على العالم التوصل إلى الأهداف التي حددتها اتفاقية باريس، وستكون هناك مشكلة تتعلق بالتمويل، التي تتحمل واشنطن ٢٣٪ من ميزانيتها، أو للمساعدات الدولية المقدمة للدول الفقيرة لمواجهة الظاهرة، فالولايات المتحدة تسهم بنسبة نحو ١٥٪ من انبعاثات الكربون في العالم، بيد أنها في الوقت نفسه مصدر مهم لتقديم التمويل والتكنولوجيا للدول النامية لدعم جهودها في مكافحة ارتفاع درجات الحرارة. فلقد ألزمت اتفاقية باريس الدول الغنية بتقديم مائة مليار دولار سنويا للدول الفقيرة بدءا من ٢٠٢٠؛ لمساعدتها في الانتقال إلى مصادر الطاقة المتجددة.

وفي الإطار نفسه، أشار الباحث جاكو دو توا، من فرع الصندوق العالمي للطبيعة في جنوب إفريقيا إلى أن انسحاب أمريكا يعرض مقاومة آثار ظاهرة التغير المناخي في القارة الإفريقية للخطر.

وإجمالا، فإنه إذا كان انسحاب أمريكا من اتفاقية باريس سيؤدي إلى معاناة هائلة للبلدان التي تعيش على الخط الأمامي للتغير المناخي، حيث سيقلص من موارد المياه وهطول الأمطار ويؤثر على الإنتاج الزراعي ومصائد الأسماك ويسهم في سوء التغذية والأمراض المعدية والسيول وأسعار الغذاء، إلا أنه في الوقت نفسه، سيضرّ بالبيئة الأمريكية وصناعاتها الأكثر تفوقا في العالم، في مجالات الإبداع كافّة.

فالمشكلة هي أن الولايات المتحدة هي من أكبر المصادر لانبعاث الغازات المسبّبة للاحتباس الحراري بسبب الفحم، ومن ثم، فقد يقوّض انسحابها من الجهود الدولية لحماية التوازن البيئي.. كما أنه بمعزل عن الصدمة الناجمة عن هذا الإعلان، فهو يثير مخاوف فعلية بشأن التمويل، سواء لاتفاقية الأمم المتحدة للمناخ، أو للمساعدات الدولية للدول الفقيرة على غرار «الصندوق الأخضر»، ويعبر هذا القرار عن انتهاج سياسة لا ترقى إلى مقامها ودورها في السياسة العالمية، ما يعطي دورا أكبر للصين التي فرضت نفسها كبلد رائد في «دبلوماسية المناخ»، كما أن ثمة مخاوف من اتباع دول أخرى نهج الولايات المتحدة أو إبداء التزام أقل بأهداف اتفاقية باريس.

شهر رمضان: المعاني «الأصيلة» والممارسات «الدخيلة»!

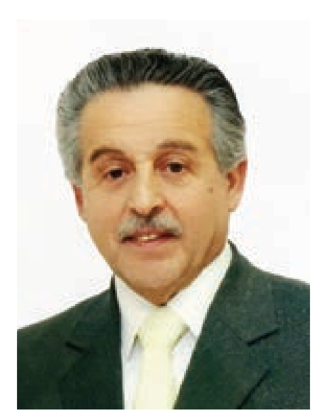

بقلم: د. أسعد عبدالرحمن ○

شهر رمضان شهر الإيمان والتآخي والعطاء والخيرات، يحل وتحل معه نسائمه وعاداته وطقوسه الاجتماعية المشتركة بين أغلب مجتمعاتنا العربية والإسلامية؛ والتي تتجلى في الفرح بترقب هلاله، وتهيئة المساجد والمصليات، والتهنئة بحلوله، وصلة الأرحام، وتبادل الزيارات، وكثرة المصلين والعابدين من جميع الطبقات والفئات، إضافة إلى تزايد النشاط في التعبد بما فيه من صلاة وتلاوة واعتكاف ودعوة وزكاة وإعداد موائد الرحمن. ورغم التفاوت عند المسلمين في عاداتهم الرمضانية من بلد إلى آخر، فإنهم يتّحدون في عبادتهم، التي يفترض أنَ تُظهر وحدتهم في أبهى حللها، وبقربهم من الله عز وجل، وتوطد أواصر المودة والرحمة فيما بينهم، فهو شهر: «أوله رحمة وأوسطه مغفرة وآخره عتق من النار».

ومن العادات التي نلحظ أنها – من أسف شديد – تتراجع في هذا الشهر: الزيارات واللقاءات بين الأهل والجيران وتلمس احتياجات بعضهم بعضا، والتي أصبحت تتخذ طابع الرسمية، وإن وجدت فهي منزوعة الدسم، ومفتقدة لحميميتها وألقها غالبا، مثلما غابت أيضا عادة تبادل المأكولات -على تواضعها- بين الجيران، ربما بفعل ضغوط نمط حياتنا الاستهلاكي، سريع الإيقاع محكم الحلقات، وربما لكثرة تعقيدات الحياة، وتشعب علاقاتها... وربما لأن النفوس لم تعد كما كانت. وفي السياق، ترد العادات المرفوضة المرتبطة برمضانٍ، فمنها علىٍ سبيل المثال لا الحصر: النوم نهاراً والسهر ليلاً والتفنن في تضييع الأوقات، والمبالغة في تناول العديد من أصناف الطعام عند الإفطار والسحور، وكثرة ارتياد الأسواق بداع ومن دون داع، وشغف متابعة المسلسلات والبرامج غير الهادفة التي لا تتناسب مع قدسية هذا الشهر لدرجة الوقوع تحت نير أسرها، سواء لناحية الانقطاع عن الخروج للقاء الأصحاب؛ خوفاً من ضياع أحداث بعض الحلقات التلفزيونية، أو لناحية استحواذها على أحاديث المجالس خلال لقاءاتهم من ناحية أخرى، حتى إنّها تفرق بين الأسرة الواحدة في اختيار كل واحد منهم لمتابعة عمل تلفزيوني مختلف عن الآخر..!، وهذه -من دون أي شك- قد أحدثت تغييراً كبيراً في العادات الاجتماعية، والسلوك الفردي والجمعي لدى كثير من المشاهدين.

كما أن مثل هذه الممارسات أسهمت، مع الثورة التقنية واستخدام أدوات التواصل الإلكترونية الحديثة في إحداث فجوة كبيرة في العلاقات الاجتماعية، ما أدى إلى فتور وتراخ في أواصر التواصل داخل الأسرة الواحدة وبين الأقارب، وما يبعث على الأسى أننا شهدنا ونشهد -خلال السنوات الأخيرة- تسلل بعض المظاهر والعادات الدخيلة على حياتنا الرمضانية الليلية التي تتنافى وروح هذا الشهر، والتي يربطها مبتدعوها حصريا به. فبعد إسفاف قطاعي المنتجات الاستهلاكية ومخرجاتها والقنوات الفضائية وبرامجها السقيمة أحيانا، وإنتاجها الدرامي «الغني» غالبا بالإفساد الممنهج للذائقة الرفيعة وللشباب أساسا؛ بات مألوفا في كثير من بلداننا العربية والإسلامية نصب ما تسمى بالخيمات، أو «الخيبات..!» الرمضانية، أو حتى تجهيز قاعات رئيسية في فنادق بتصاميم مستوحاة من الخيم الرمضانية في سياسة يبدو أنها آتت وتؤتي أكلها، حيث انتشرت بسرعة النار في الهشيم، وأصبحت تقام فيها السهرات والأفراح والليالي الملاح حتى يتبين للساهرين فيها الخيط الأبيض من الخيط الأسود من الفجر..!. وما كنا لنعترض لولا أنه يجري في داخلها سفح الوقت الثمين لفئة كبيرة وعزيزة من شبابنا في التدخين والأرجيلة ولعب «الورق» واللهو الماجن أحيانا. وللأسف فإن معظم مرتادي هذه الخيمات من فئة الشباب الذين نطمح ونطمع أن يكون لهم نصيب في أجندات منظمات المجتمع المدني -بوصفهم مصادر للتربية المدنية- من ناحية إصلاحهم وحل مشكلاتهم وملء أوقات فراغهم بكل نافع ومفيد، بنفس وتيرة وزخم دعوات هذه المنظمات لتعزيز المواطنة الفاعلة بينهم والإصلاح والجندر و«التمكين»... فأي إصلاح يبدأ بالطبع من «إصلاح» هذه الفئة التي تشكل أعرض شرائح الفئات المستهدفة وتعاني من كل أصناف الفراغ وقلة الوعي!

يتحتم على كل فرد منا صنع الإرادة في الذات، وإعمال الفكر بالتفريق بين العادات الرديئة التي تتطلب منا المكافحة والمحاربة وجعلها هدفاً للتغيير لتهديدها صرح قيم الأخلاق الشخصية والوطنية النبيلة بالانهيار والسقوط، وبين العادات الحسنة التي يجب نشرها والدفاع عنها وجعلها هدفاً للترميم والتجديد، لأن ذلك مسؤولية كل منا من دون استثناء، وهي ليست حكراً على الأسر وأولياء الأمور والمؤسسات التربوية أو طبقة العلماء والقدوات الشخصية والوطنية والمثقفين فكلنا راع وكلنا مسؤول عن رعيته، وإن كنا أيضا نلقي اللوم على الهيئات المسؤولة عن استجرار مثل هذه «الخيبات» السرطانية، وإسهامها بإقامتها والترخيص لها، وتراخيها عن مراقبتها أسوة بتجمعات أخرى!

عاداتنا وتقاليدنا وتراثنا وموروثاتنا الشعبية الرمضانية وغيرها، جميعها ترسم شكل الهوية الكامنة فى ذاتنا وهى عنوان كل واحد منا، فبدونها نحن وجوه بلا لون أو ملامح أو روح، فلنتمسك بها ونعض عليها بالنواجذ، فنحن خالدون بالحفاظ على هويتنا الوطنية الأصيلة، فلننقها من كل ما هو استهلاكي متهافت وضار، ولنحرص على إحياء تلك العادات والموروثات بروح عصرية متطورة، منسجمة مع المضامين الصحية (للنفوس والأجساد) بحيث تكون بعيدة عن اجترار «الغث» في التراث، وإشهار الانحياز لكل ما هو «سمين» فيه!

○ كاتب وسياسي فلسطيني

حول إستراتيجيات مكافحة الفقر

بقلم:

السيد حيدر رضي

نقشت عبارة على الحجر في مجموعة البنك الدولي في (واشنطن)، مفادها، «حلمنا هو تحقيق عالم خال من الفقر»، وبحسب التقديرات، فلقد تحقق (تقدم) هائل في حجم الجهود المبذولة، تجاه الحد من الفقر، خلال السنوات الماضية، ففي عام (٢٠١٠) بلغ العالم المقصد المحدد، في الأهداف الإنمائية، وخفض أعداد الفقراء إلى (النصف)، فيما كانت عليه في العام (١٩٩٠)، (اتجاهات الفقر في العالم، إيهاب على النواب).

وقد شهدت آسيا، أكبر تراجع في الفقر المدقع، من ٨٠٪ عام (١٩٨١) إلى (٧،٢) عام ٢٠١٢. وسجلت (الصين) وحدها أكبر تراجع في معدلات الفقر المدقع، خلال (العقود) الثلاثة الماضية، فبين عام (١٩٨١) و(٢٠١١)، انتقل نحو (٧٥٣) مليون شخص إلى أعلى من مستوى ١،٩ دولار يوميا، (المرجع نفسه).

ولعل وجود عالم متحرر من العوز والفقر والخوف، بحسب الرؤية المنشودة في الإعلان العالمي لحقوق الإنسان، مازال، أملا بعيد المنال، إذ ترى الأمم المتحدة، أنه مازالت نسب كبيرة، من سكان العالم، يعيشون-حقيقة- الفقر المدقع، أو يواجهون خطر الوقوع فيه، ويعد الفقر اليوم أكبر تحد في خريطة حقوق الإنسان يواجهه العالم اليوم. (إستراتيجية الحد من الفقر في إطار حقوق الإنسان، جميل عودة إبراهيم).

إن مكافحة الفقر، وتعزيز مكانة حقوق الإنسان، يدخلان في صميم عمل الأمم المتحدة، فقد جاء في المادة (٢٥) من الإعلان العالمي لحقوق الإنسان، «لكل شخص حق في مستوى معيشة يكفي لضمان الصحة والرفاهية له ولأسرته، وخاصة على صعيد المأكل والملبس والمسكن والعناية الطبية، وصعيد الخدمات الاجتماعية الضرورية، وله الحق فيما يأمن به الغوائل في حالات البطالة أو المرض أو العجز أو الترمل أو الشيخوخة أو غير ذلك من الظروف الخارجة عن إرادته».

وكما هو معلوم، أن الأمم المتحدة قد وضعت (مكافحة الفقر) و(الجوع) ضمن أهدافها الإستراتيجية على المستوى العالمي، وضمن أهدافها للحد من الفقر، مع دخول الألفية الجديدة، وقد بذلت لذلك، جهودا مضنية، من حث الدول والوكالات، على مزيد من الجهود وتبني (السياسات) و(الخطط) للحد منه، ويمثل الكفاح ضد الفقر، بين كبار السن، من أجل القضاء عليه، هدفا رئيسيا، للخطة الدولية للقضاء عليه، ولتأمين الشيخوخة، ولتوفير حياة كريمة لهم.

إن الفقر أكثر، من مجرد الافتقار إلى الطعام والشراب والمأوى، حيث إن مظاهره، تنسحب إلى (الجوع) و(سوء التغذية) وضآلة إمكانيات التعليم، وغيرها من الخدمات، والاستبعاد من المجتمع، والبطالة. وعلى هذا يتعين النمو الاقتصادي لاستيعاب هذا كله، (أنظر:www.un.org).

ويعد الفقر قضية، من قضايا حقوق الإنسان، كما أقره الإعلان العالمي في ١٩٤٨م، وإعادة تأكيد هذا الرأي في مناسبات عديدة في مختلف هيئات الأمم المتحدة، والجمعية العامة ولجنة حقوق الإنسان.

وحقوق العمل، والمستوى المعيشي اللائق، والغذاء، والسكن، والصحة والتعليم، كلها أولويات، أولت الأمم المتحدة في أن ينال كل إنسان منها، ويكون نصيبه منها.

هذا وقد تطورت وتيرة الوعي في مجال حقوق الإنسان في البلدان المختلفة. وكذا فقد تطورت كذلك المنظمات المدافعة عن حقوق الإنسان، وخاصة في العقد الأخير، وتمثل هذا التطور في نموها كما ونوعا، وبخلق حالة من التمازج بين حقوق الإنسان والتنمية ومكافحة الفقر، (راجع: مركز العدالة الاجتماعية).

ولطالما أسئلة تطرح حول السبل الكفيلة للحد من الفقر والقضاء عليه، ولعل من السبل لذلك، الاستثمار في الزراعة، لما له من مردود في الأمن الغذائي، والوقاية من الجوع، ومنها (خلق الوظائف)، وهو أكبر حل لهذه المشكلة، وهذا ما عبر عنه المدير العام لمنظمة العمل الدولية، وهو الطريق الأضمن للخلاص من الفقر والعوز والحاجة، ومنها الصناعة لما لها من ثقل وقوة اقتصادية، وهي تعد الخطوة الأولى للبناء الاقتصادي المحكم، ومنها إنشاء (بنوك) للتمويل، وإنشاء مشاريع صغيرة للأسرة الفقيرة، وتبني (حملات خيرية) منظمة، لعلاج بؤر الفقر، ومعالجة ظاهرة الفقر، والتشجيع لبناء مساكن مجانية للفقراء، وتوجيه أموال الزكاة والصدقات لصالح الإغاثة من الفقر والعوز والجوع.

ولنا في ماليزيا وسنغافورة والبرازيل، القدوة، حيث استطاعوا العبور إلى بناء اقتصادي متين، لتتحول هذه الدول إلى تقدم اقتصادي كبير وبنجاحهم في التخفيف من حدة الفقر، فماليزيا نجحت في سياسة (خفض) الفقر، حيث تراجع من ٧٠٪ إلى ٥٪ ودخل الفرد ارتفع من ٣٥٠ دولارا إلى ١٨ ألف دولار.

سنغافورة اعتمدت مبدأ التخصص في التصدير، والصناعات الإلكترونية الدقيقة فبعدما كانت تعاني من مشاكل الفقر والبطالة وأزمة السكن والفساد والركود الاقتصادي، أصبحت اليوم من الدول التي يشار إليها بالبنان في الصناعة والتصدير والخدمات المالية وصناعة المطاط.

والبرازيل من الدول الرائدة في سياسات الإنفاق الحكومي لمحاربة الفقر، إذ طبقت عدة وسائل، منذ تسعينيات القرن العشرين، وقدمت الإعانة المالية للأسر الفقيرة.

إن البرازيل ينظر إليها كتجربة منفردة، وخاصة أنها عملت على أسس نموذجية، قائمة الديمقراطية والإصلاح الاقتصادي والانفتاح الخارجي، فضلا عن تميزها في تجارب رائدة لمحاربة الفقر. (ماليزيا وسنغافورة والبرازيل، ثلاث تجارب ناجحة، د. ياسر ثابت).

هذا، والله الموفق وهو الهادي إلى سواء السبيل.

S-HAIDER64@hotmail.com

مذبحة رموز المعارضة عام ١٩٨٨ تطارد النظام الإيراني!

بقلم: عبدالمجيد محمد

تم تنفيذ أحكام الإعدام ضد ٣٠ ألفاً من السجناء السياسيين المعارضين في صيف ١٩٨٨ بحسب فتوى الخميني من قبل فريق يسمى «لجنة الموت» التي تشمل ٤ أعضاء أحدهم كان المرشح الرئاسي مؤخرا وهو الملا إبراهيم رئيسي وكان يحتل منصب مساعد المدعي العام آنذاك وترشح في الانتخابات الرئاسية الأخيرة من جانب عصابة خامنئي.

تم إعلان تشكيل حراك المقاضاة من أجل ضحايا مجزرة ١٩٨٨ في فعاليات المؤتمر السنوي الضخم، والتي أقامتها المقاومة الإيرانية العام المنصرم (٢٠١٦) من قبل السيدة مريم رجوي التي طالبت بمحاكمة آمري ومنفذي هذه الجريمة النكراء.

وقوبلت هذه الدعوة في داخل إيران بترحاب واسع، حيث تحدت نظام الملالي برمته للمقاضاة، إذ إن النظام لم يدخر جهدا طيلة السنوات الماضية لتبقىِ هذه الجريمة طي الكتمان وتمحو من الذاكرات أيضاً حتى خامنئي الذي يلعب في هندسة وترتيب كل الانتخابات قبل غيره، وكان قد هندس في هذه المرحلة من الانتخابات ليخرج مرشحه المفضل أي الملا إبراهيم رئيسي من صناديق الاقتراع فائزا غير انه تلقى هزيمة فادحة ومني بفشل ذريع جداً في هندسته للانتخابات، ما ترك له التحدي الجدي في رأس هرم السلطة لولاية الفقيه بالذات وأغاظ خامنئي بدرجة لم يستطع كتمان هذا المدى من المنبوذية غير المتوقعة عليه فيما يخص الملا إبراهيم رئيسي، ما دفعه ليتفوه بكلمة ألقاها بمناسبة الذكرى السنوية لموت الخميني بتخرصات لا تنسجم والمنطق السياسي والحقوقي إطلاقاً.

وقال خامنئي في جانب من كلمته: «أوصي أصحاب التفكر والتأمل ليحكموا قبال عقد الثمانينيات لكيلا يتغير مكان الشهيد بالجلاد!!. الشعب الإيراني أصبح مظلوماً في عقد الثمانينيات (يقصد خامنئي نشاطات المقاومة الإيرانية لفضح هؤلاء الجلادين وإعلام حراك المقاضاة من قبل السيدة مريم رجوي حول الإعدامات وارتكاب المجازر منذ ١٩٨١ حتى صيف ١٩٨٨ والذي أشار إليه آية الله المنتظري في تسجيله الصوتي آنذاك.

هناك أسلوب في الأنظمة الدكتاتورية عند التعبير يجب التدقيق فيه إذ لكل كلمات مغزاها خاصة، حيث عندما يشير خامنئي إلى الظلم أو المظلوم يجب أن يترجم بلغة الطغاة وهنا يعني ما جرى من الظلم على ضحاياهم وعوائلهم، لأن الطغاة دائماً يلقون اللوم على عاتق الضحايا لما يفعلونه من جرائم، هذا الأسلوب الذي تنتهجه سلطات هذا النظام الدموي طيلة أكثر من ٣٨ عاماً مضى.

يتفوه خامنئي بهذه التخرصات في الوقت الذي التزمت فيه سلطات هذا النظام ووسائل إعلامهم الصمت المطبق لعدة عقود لما ارتكبوه من مجازر وإعدامات في عقد الثمانينيات، ولا سيما مجزرة صيف عام ١٩٨٨ الذي أرغمهم على «الاعتراف» ليس إلا بعد إعلان حراك المقاضاة بواسطة السيدة مريم رجوي وبعد نشر التسجيل الصوتي لآية الله المنتظري خليفة الخميني آنذاك، حيث دفع خامنئي إلى أن يقر به حالياً.

الجدير بالذكر أن السيد منتظري في هذا التسجيل وعند لقائه الفريق الذي كان صاحب القرار لتنفيذ الإعدامات وكان ضمنه إبراهيم رئيسي مرشح الانتخابات الرئاسية الأخيرة من الجناح المقرب من خامنئي ومصطفى بور محمدي وزير العدلية لحكومة روحاني، وصف آية الله المنتظري هؤلاء بأنهم «أكبر المجرمين في تاريخ إيران».

كان في خضم الفعاليات الانتخابية لهؤلاء المرشحين المختارين انتقائياً يُذكر دائماً اسم إبراهيم رئيسي مع وصفه بـ«الجلاد» في كل أرجاء إيران، فما تخرص خامنئي بصفته الولي الفقيه لنظام الملالي في التعبير عن قلقه من تغيير مكان الجلاد بالشهيد إلا نتيجة احتراقه من هذا المشهد وما ينتابه من الضعف والخزي والعار، إذ إن شعار الشعب في الانتخابات المزورة للنظام كان «لا للمخادع ولا للجلاد، لا للعمائم السوداء ولا للبيضاء ولتسقط ولاية الفقيه» فما يدغدغ خامنئي ليس إلا الضعف السافر الذي يدفعه ليدافع عن نفسه ونظامه في مراسيم رسمية وخير دليل على تلقيه الضربة القاسية من المقاومة الإيرانية.

لاشك أن حراك المقاضاة أصبح معضلة كبيرة على طاولة هذا النظام في داخل إيران وخارجها، حيث يعجز الولي الفقيه لهذا النظام عن إنكارها باللعب بالكلمات من دون أن يقوم بالإجابة عن هذا المدى من التساؤلات.

ومثلما يتسع داخل إيران حراك المقاضاة من أجل ضحايا هذه المجزرة، هناك في خارج إيران ستوصل المقاومة الإيرانية نداء هؤلاء الشهداء إلى مسامع العالم بالذات وذلك في المؤتمر السنوي الضخم الذي سيقام في ١يوليو٢٠١٧ ليصل إلى آذان الولي الفقيه أيضاً «حتى إذا كانت فيها وقراً»، ليفهم أن ضمير البشرية مازال حياً، حيث لم ولن يتغير مكان الشهيد بالجلاد، والذي يغير مكان المظلوم والضحية طغاة من أمثال خامنئي ولا غيرهم.

abl.majeed.m@gmail.com

المال والاقتصاد

ما هكذا تمنح التراخيص يا بلديات

تشهد المنطقة الواقعة بين جامع صلاح الدين ومجمع الدانة في الرفاع الشرقي اكتظاظا شديدا خانقا للمرور هذه الأيام، بسبب توقف السيارات العشوائي على جانبي طريق ذي اتجاهين مزدحم بالأساس بسيارات السكان على الجانبين.

سبب الازدحام الخانق حاليا هو افتتاح محلين تجاريين أحدهما فرع لسوبر ماركت معروف، والآخر محل لبيع البيتزا، والسيارات باتت تصطف على الجانبين في أربعة طوابير متراصة لا تتيح إلا اتجاها واحدا للمرور يتناوب عليه سائقو السيارات.

مشاريع ضخمة يشهدها القطاع في السعودية وعمان والكويت

البحرين تتمتع بفرص واعدة للاستثمار في الوجهات الترفيهية

من المتوقع ارتفاع مستوى الإقبال على المتنزهات الترفيهية المغلقة ومراكز الترفيه العائلية في مراكز التسوق، كما أن من المتوقع أن تصل إيرادات السوق العالمية لقطاع التسلية والمتنزهات الترفيهية إلى ٤٤,٣ مليار دولار أمريكي بحلول عام ٢٠٢٠، وذلك بالاستناد إلى انتعاش الإنفاق في هذا القطاع، وارتفاع معدلات السياحة العالمية، ونمو الطبقة الوسطى في البلدان الناشئة.

وتبدو الفرصة واعدةً في منطقة دول مجلس التعاون الخليجي وتحديداً البحرين، فهناك العديد من الوجهات الترفيهية التي سيتم افتتاحها خلال الفترة القادمة، حيث تحتضن البحرين أفضل المتنزهات الترفيهية، ويعود الفضل في ذلك إلى بنيتها التحتية العالية الجودة ونمو قطاعي السياحة والبيع بالتجزئة فيها.

ذلك ما أكده تقرير صادر عن مؤسسة (إنترناشيونال إكسبو كونسلتس)، الجهة المنظمة لـ(معرض المتعة والتسلية والترفيه بدبي)، ضمن تصريحات أطلقها رئيس مجلس إدارتها عبدالرحمن فلكناز، قال فيها «تتيح المتنزهات الترفيهية المغلقة استمرار العمليات التشغيلية بغضّ النظر عن ظروف الطقس، وهي بذلك تسهم في الحد من مفهوم العمل الموسمي لكونها تسمح بمتابعة الأعمال وفق أقصى مستويات التشغيل على مدار العام بخلاف المتنزهات الترفيهية المفتوحة التي لا يمكن فيها التحكم بالمناخ. وفي حين قد لا يشكل المناخ مشكلة حقيقية بالنسبة للمتنزهات الترفيهية في مناطق أخرى من العالم، إلا أن الأمر مختلف تماماً بالنسبة لمتنزهات المنطقة التي ينبغي لها التعامل مع ظروف مناخية قاسية على مدار العام، ومن هنا تستمد المتنزهات الترفيهية المغلقة ميزتها التنافسية في المنطقة».

وتشهد منطقة الخليج العربي نمواً كبيراً في فرص الترفيه والتسلية مع التزام مشغلي المتنزهات الترفيهية بدعم الجهود السياحية في المنطقة، وكذلك تخطيط وتنفيذ العديد من المشاريع الجديدة الرامية إلى استقطاب المزيد من السياح. ومن هذه المشاريع (آي أم جي عالم من المغامرات) و(دبي باركس آند ريزورتس) اللتان تم افتتاحهما في دبي العام الفائت وتخططان لاجتذاب ملايين الزوار خلال عامهما التشغيلي الأول.

وفي هذا الإطار، قال شريف رحمن، الرئيس التنفيذي لشركة «إنترناشيونال إكسبو كونسلتس»: «تم إطلاق العديد من المتنزهات الترفيهية بقيمة مليارات الدولارات خلال عام ٢٠١٦، ومن المقرر كذلك افتتاح سلسلة من الوجهات المتميزة لعشاق التسلية بحلول عام ٢٠١٨. علاوة على ذلك، تشهد المتنزهات الترفيهية المغلقة ومراكز الترفيه العائلية في المنطقة نمواً لافتاً بفضل خطط التوسع لمراكز التسوق الكبرى في منطقة الشرق الأوسط وشمال إفريقيا. وتستقطب المنطقة زواراً من جميع أنحاء العالم باعتبارها وجهة واعدة للابتكارات والتطورات المتعلقة بالمتنزهات الترفيهية ومراكز الترفيه العائلية التي يجري الترويج لها على نطاق واسع. واستناداً إلى نجاحه اللافت العام الماضي، سيبقى معرض «ديل» من منصات الإطلاق الأكثر فاعلية للمعنيين بقطاع الترفيه والمجالات المرتبطة به في الشرق الأوسط».

دول الخليج تقترح رسوم حماية على واردات الحديد والصلب

قالت دول مجلس التعاون الخليجي في إشعار نشرته منظمة التجارة العالمية أمس الخميس انها تقترح فرض رسوم حماية نسبتها ٣١ في المائة على واردات منتجات الحديد المدرفل أو الصلب غير السبائكي. وأوضح الاشعار أن تاريخ بدء العمل بهذا الإجراء سيعلن فور موافقة اللجنة الوزارية على تطبيقه. وفي حالة تطبيق هذه الرسوم ستستمر ثلاث سنوات على أن تنخفض الى ٢٨ في المائة في السنة الثانية ثم الى ٢٥ في المائة في السنة الثالثة.

الدين الخارجي لمصر يقفز إلى ٧١,٨ مليار دولار بنهاية فبراير

قالت وزيرة التخطيط المصرية هالة السعيد أمس ان الدين الخارجي لمصر زاد الى ٧١,٨ مليار دولار بنهاية فبراير.

وبهذا يكون الدين الخارجي قد زاد نحو ٤,٥ مليارات دولار في يناير وفبراير من ٦٧,٣٢٢ مليار دولار نهاية ديسمبر.

وفي يناير باعت مصر سندات دولية قيمتها أربعة مليارات دولار على ثلاث شرائح ثم باعت سندات جديدة بثلاثة مليارات دولار في مايو. وتعكف حكومة مصر على تنفيذ برنامج اصلاح اقتصادي يشمل فرض ضريبة القيمة المضافة وتحرير سعر الصرف وخفض الدعم الموجه للكهرباء والمواد البترولية سعيا لإنعاش الاقتصاد وإعادته الى مسار النمو وخفض واردات السلع غير الأساسية.

وساعدت تلك الإجراءات مصر في الحصول على قروض من صندوق النقد والبنك الدوليين ومن البنك الإفريقي للتنمية.

قطاع البنوك التجارية يستحوذ على ٥٣٪ من قيم التداولات

٤٦٦,٦ ألف دينار حصيلة تداولات الأسهم يوم الخميس

أبرم مستثمرو الأسهم في بورصة البحرين يوم الخميس ٤٩ صفقة نقدية أسفرت عن تداول ٢,٦١ مليون سهم، بقيمة ٤٦٦,٥٦ ألف دينار، فيما اقتصرت عمليات التداول على أسهم ١٢ مؤسسة، ارتفعت أسعار أسهم مؤسستين، في حين انخفضت أسعار أسهم ٣ مؤسسات، وحافظت بقية المؤسسات على أسعار إقفالاتها السابقة.

وبناء عليه، أقفل المؤشر العام للبورصة منخفضا طفيفا، قياسا بمستويات الإقفال يوم الأربعاء، عند ١٣٢٧ نقطة، فيما أقفل مؤشر البحرين الإسلامي مرتفعا نقطتين عند ١٠٧٨,١ نقطة مئوية.

مع تركيزهم على أسهم قطاع البنوك التجارية، عقد المستثمرون ١٥ صفقة تداولوا خلالها ١,٣٩ مليون سهم في هذا القطاع، بقيمة ٢٤٩ ألف دينار، أي ما نسبته ٥٣٪ من القيمة الإجمالية للتداول. حل البنك الأهلي المتحد في المركز الأول من حيث حصص المؤسسات من القيم الإجمالي للتداولات، حيث عقد المستثمرون تسع صفقات على أسهم البنك، نتج عنها تداول ٨٠٣,٣١ آلاف سهم بقيمة ٢١١,٤٢ ألف دينار، أي ما نسبته ٤٥,٣١٪ إجمالي قيم الأسهم التداولات.

وحل في المركز الثاني المؤسسة العربية المصرفية حيث نتج عن تسع صفقات أخرى تداول ٨٣٠ ألف سهم، بقيمة ٩٣,٨٧ ألف دينار، أي ما نسبته ٢٠,١٢٪ من إجمالي قيم التداولات.

وجاءت شركة البحرين للاتصالات (بتلكو) ثالثة، حيث أبرمت على أسهمها عشر صفقات أسفرت عن تداول ١١٣,٤٥ ألف سهم، بقيمة ٢٩,٠٦ ألف دينار، أي ما نسبته ٦,٢٣٪ من إجمالي قيم التداولات التي جرت في البورصة يوم الخميس.

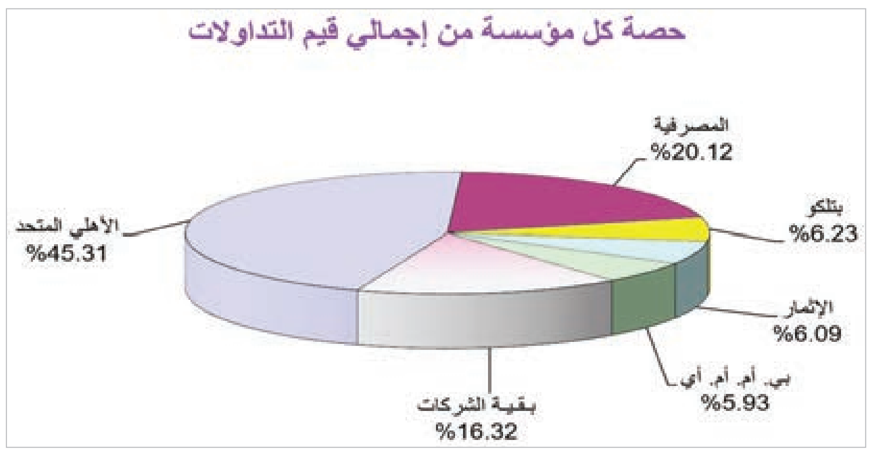

السلوم خلال حفل لـ«تنمية المؤسسات الصغيرة والمتوسطة»

الدولة تدعم المؤسسات الناشئة لتكون شريكة حقيقية للتنمية

كتبت زينب حافظ:

أشاد رئيس جمعية البحرين لتنمية المؤسسات الصغيرة والمتوسطة أحمد صباح السلوم بقرار رئيس الوزراء تخصيص ١٠٪ من المناقصات الحكومية لصالح الشركات البحرينية الصغيرة، وبالدعم المستمر الذي تتلقاه الجمعية من وزارة التجارة والصناعة، وبالتعاون المميز بين الجمعية من جهة والعديد من مؤسسات الدولة والقطاع الخاص من جهة أخرى وعلى رأسها غرفة تجارة وصناعة البحرين وتمكين وبورصة البحرين ومجلس التنمية الاقتصادية.

جاء ذلك في كلمة ألقاها السلوم خلال الحفل السنوي الذي أقامته الجمعية، أوضح فيه أن هناك جهودا حثيثة من قبل الدولة لأنْ تكون المؤسسات الناشئة إضافة حقيقية للاقتصاد البحريني، مشيرا إلى أن الجمعية حققت على مدار دورتها الأخيرة العديد من الخطوات المهمة في خدمة قطاع المؤسسات الصغيرة في المملكة، من أبرزها توقيع اتفاقية لدعم المتعثرين البحرينيين من أصحاب المؤسسات الصغيرة والمتوسطة، المشاركة بشكل مستمر في جميع المعارض المحلية بهدف توفير فرصة لمنتسبيها للتواجد في هذه المحافل والتعريف بمنتجاتهم، لافتا إلى أن الفترة الماضية شهدت تخصيص العديد من أوجه الدعم للمؤسسات الصغيرة والمتوسطة في مملكة البحرين، منها ما أعلنه الوزير سابقا من تخصيص محفظة بقيمة ١٠٠ مليون دولار بالتعاون مع مجلس التنمية الاقتصادية، وكذا ما أعلنته غرفة تجارة وصناعة البحرين من تخصيص محفظة بالتعاون مع تمكين لدعم المتعثرين بقيمة ٣٠٠ ألف دينار، ومن هذا الدعم أيضا الخطوات الأخيرة التي أعلنتها إدارة بورصة البحرين والخاصة بإدراج الشركات الصغيرة في البورصة وفقا لمعايير أكثر سهولة ويسرا.. موضحا أن من أهداف الجمعية الرئيسية إيجاد اقتصاد بحريني قوي عماده المؤسسات الصغيرة والمتوسطة القادرة على الابتكار والمنافسة والبقاء والانتشار والتطور، مؤسسات لا تتعثر، وإن تعثرت فإن لديها من العزم والإصرار ما يمكنها من مواجهة هذا التعثر والانتصار عليه، وهذا في صلب رؤية مملكة البحرين ٢٠٣٠.

○ أحمد السلوم.

٥٢,٣٪ من إجمالي قيمة الأسهم المُباعة

الأفراد أكبر المستثمرين في بورصة الكويت في مايو

لا يزال الأفراد أكبر المتعاملين في بورصة البحرين، ومازال نصيبهم في ارتفاع، إذ استحوذوا على ٥٢,٣٪ من إجمالي قيمة الأسهم المُباعة، للشهور الخمسة الأولى من ٢٠١٦، و٥١,٨٪ من إجمالي قيمة الأسهم المُشتراة.

وباع المتعاملون الأفراد أسهماً بقيمة ١,٨٤٨ مليار دينار كويتي، كما اشتروا أسهماً بقيمة ١,٨٢٩ مليار دينار كويتي، ليصبح صافي تداولاتهم، بيعاً، نحو ١٩,٤٥٥ مليون دينار كويتي.

وكان ثاني أكبر المساهمين في سيولة السوق قطاع حسابات العملاء (المحافظ)، فقد استحوذ على ٢٢,٢٪ من إجمالي قيمة الأسهم المُباعة، (١٧,٤٪ للفترة نفسها ٢٠١٦)، و٢١,٢٪ من إجمالي قيمة الأسهم المُشتراة، (١٥,٤٪ للفترة نفسها ٢٠١٦)، وباع أسهماً بقيمة ٧٨٢,٥٦١ مليون دينار، في حين اشترى أسهماً بقيمة ٧٤٩,١٧٧ مليون دينار، ليصبح صافي تداولاته، الأكثر بيعاً، بنحو ٣٣,٣٨٤ مليون دينار.

جاء ذلك في تقرير لمؤسسة الشال الاقتصادية عن الشركة الكويتية للمقاصة، أشارت فيه إلى أن قطاع المؤسسات والشركات حل في المرتبة الثالثة للمساهمين، مستحوذا على ١٩,٨٪ من إجمالي قيمة الأسهم المُشتراة، (٣١,٣٪ للفترة نفسها ٢٠١٦)، و١٨,٨٪ من إجمالي قيمة الأسهم المُباعة، (٢٥,١٪ للفترة نفسها ٢٠١٦)، وقد اشترى هذا القطاع أسهماً بقيمة ٧٠٠,٤٠٠ مليون دينار، في حين باع أسهماً بقيمة ٦٦٥,٣٦٢ مليون دينار، ليصبح صافي تداولاته، الأكثر شراءً، بنحو ٣٥,٠٣٨ مليون دينار.

وقال التقرير إن «قطاع صناديق الاستثمار حل في ذيل القائمة، مستحوذا على ٧,٢٪ من إجمالي قيمة الأسهم المُشتراة، (٩٪ للفترة نفسها ٢٠١٦)، و٦,٧٪ من إجمالي قيمة الأسهم المُباعة، (٨,٩٪ للفترة نفسها ٢٠١٦)، واشترى أسهماً بقيمة ٢٥٤,٣٩٠ مليون دينار، في حين باع أسهماً بقيمة ٢٣٦,٥٨٩ مليون دينار، ليصبح صافي تداولاته، شراءً، نحو ١٧,٨٠١ مليون دينار».

ومن خصائص بورصة الكويت استمرار كونها بورصة محلية مع ازدياد نصيبهم، فقد كان المستثمرون الكويتيون أكبر المتعاملين فيها، إذ باعوا أسهماً بقيمة ٣,١٨١ مليارات دينار كويتي، مستحوذين، بذلك، على ٩٠٪ من إجمالي قيمة الأسهم المُباعة، (٨٦,٧٪ للفترة نفسها ٢٠١٦)، في حين اشتروا أسهماً بقيمة ٣,١١٥ مليارات دينار كويتي، مستحوذين، بذلك، على ٨٨,٢٪، من إجمالي قيمة الأسهم المُشتراة، (٨٦,٥٪ للفترة نفسها ٢٠١٦)، ليبلغ صافي تداولاتهم، الوحيدون بيعاً، نحو ٦٦,٠١٧ مليون دينار كويتي، وهو مؤشر على انحسار في ثقة المتعاملين المحليين.

وبلغت حصة المستثمرين الآخرين، من إجمالي قيمة الأسهم المُشتراة، نحو ٨,٣٪، (٩,٨٪ للفترة نفسها ٢٠١٦)، واشتروا ما قيمته ٢٩٤,٦٤٢ مليون دينار، في حين بلغت قيمة أسهمهم المُباعة، نحو ٢٤٥,٠٢١ مليون دينار، أي ما نسبته ٦,٩٪ من إجمالي قيمة الأسهم المُباعة، (١٠,٢٪ للفترة نفسها ٢٠١٦)، ليبلغ صافي تداولاتهم، الأكثر شراءً، نحو ٤٩,٦٢٠ مليون دينار.

وبلغت نسبة حصة المستثمرين من دول مجلس التعاون الخليجي، من إجمالي قيمة الأسهم المُشتراة، نحو ٣,٥٪، (٣,٧٪ للفترة نفسها ٢٠١٦)، أي ما قيمته ١٢٣,٣٨٣ مليون دينار، في حين بلغت قيمة أسهمهم المُباعة، نحو ٣٪، (٣,١٪ للفترة نفسها ٢٠١٦)، أي ما قيمته ١٠٦,٩٨٦ ملايين دينار، ليبلغ صافي تداولاتهم، شراءً، نحو ١٦,٣٩٧ مليون دينار.

وتغير التوزيع النسبي بين الجنسيات عن سابقه، إذ أصبح نحو ٨٩,١٪ للكويتيين و٧,٦٪ للمتداولين من الجنسيات الأخرى و٣,٣٪ للمتداولين من دول مجلس التعاون الخليجي، مقارنة بنحو ٨٦,٦٪ للكويتيين و١٠٪ للمتداولين من الجنسيات الأخرى و٣,٤٪ للمتداولين من دول مجلس التعاون الخليجي للفترة نفسها ٢٠١٦.

أي ان بورصة الكويت ظلت بورصة محلية بارتفاع نصيبهم مع ارتفاع النشاط في البورصة، بإقبال أكبر من جانب مستثمرين، من خارج دول مجلس التعاون الخليجي، يفوق إقبال نظرائهم، من داخل دول المجلس، وغلبة التداول فيها للأفراد، الذين زادوا من نصيبهم أيضاً مع ازدياد نشاط البورصة.

وارتفع عدد حسابات التداول النشطة بما نسبته ٣١٪، ما بين نهاية ديسمبر ٢٠١٦ ونهاية مايو ٢٠١٧، (مقارنة بانخفاض بلغت نسبته -١٢,٣٪ ما بين نهاية ديسمبر ٢٠١٥ ونهاية مايو ٢٠١٦)، وبلغ عدد حسابات التداول النشطة في نهاية مايو ٢٠١٧، نحو ٢٠,٤٤٥ حساباً، أي ما نسبته نحو ٥,٤٪ من إجمالي الحسابات، مقارنة بنحو ٢٠,٢٠٨ حسابات في نهاية أبريل ٢٠١٧، أي ما نسبته نحو ٥,٤٪ من إجمالي الحسابات للشهر نفسه، وبارتفاع بلغت نسبته ١,٢٪ خلال شهر مايو ٢٠١٧.

تراجع واردات النفط الهندية من إيران بسبب خلاف على حقل غاز

أظهرت بيانات شحن أن واردات النفط الهندية من إيران انخفضت إلى أدنى مستوياتها منذ يونيو العام الماضي في رد محتمل على عدم منح طهران حقوق تطوير حقل غاز لشركات هندية.

واشترت الهند ثاني أكبر مستورد للنفط الإيراني بعد الصين ٤٨٧ ألفا و٦٠٠ برميل يوميا في مايو بانخفاض نحو تسعة في المائة عن مستوى أبريل ونحو ٤٠ في المائة عن الذروة المسجلة في أكتوبر وفقا لبيانات تتبع السفن المقدمة من مصادر وأرقام جمعتها خدمة أبحاث وتوقعات النفط في تومسون رويترز.

وتقول الهند إنها تعتزم خفض وارداتها من الخام الإيراني بمقدار الربع في السنة المالية التي تنتهي مارس ٢٠١٨ بسبب الخلاف مع إيران على حقوق تطوير حقل الغاز فرزاد.

وكان وزير النفط الهندي دارميندرا برادان أبلغ الصحفيين يوم الأربعاء عندما سئل ان كانت الهند مازالت تأمل في نيل حقوق تطوير الحقل: «وقفنا بجانبهم خلال أوقات عصيبة. مازلنا نشتري كميات كبيرة من النفط منهم ونتوقع أن تعاملنا إيران بالمثل».

وكانت الهند استمرت الى جانب الصين واليابان وكوريا الجنوبية في استيراد كميات كبيرة من النفط الإيراني حتى بعد تشديد العقوبات على طهران في ٢٠١٢.

وتقول وسائل إعلام روسية وهندية إن إيران توصلت على الارجح الى اتفاق بشأن امتياز الحقل مع شركة الغاز الروسية العملاقة جازبروم. وفي الشهر الماضي قالت إيران إن الهند لم تقدم عرضا مقبولا بخصوص تطوير الحقل فرزاد.

وقال سري بارافايكاراسو من اف.جي.اي لاستشارات الطاقة ان تراجع واردات الهند من النفط الإيراني «هو رد فعل على قرار منح حقل الغاز لروسيا وتوافر خامات أرخص».

وقد يرجع بعض الانخفاض في واردات النفط الإيراني الى ضعف الطلب. وبشكل اجمالي استوردت الهند نفطا أقل بنسبة ٤,٢ في المائة على أساس شهري في مايو بسبب إغلاق مصفاة باثيندا البالغة طاقتها ١٨٠ ألف برميل يوميا لإجراء تحديثات.

وشكل نفط الشرق الأوسط ٦٥ في المائة من إجمالي واردات الهند في مايو مقارنة مع ٧١ في المائة قبل عام في حين زادت حصة الواردات القادمة من إفريقيا وأمريكا اللاتينية بحسب ما أظهرته الأرقام.

رسم شهري ٣٠ دينارا على صاحب العمل الأجنبي لمزاولة الأنشطة المهنية

صدر قرار عن صاحب السمو الملكي الأمير خليفة بن سلمان آل خليفة رئيس الوزراء بشأن الرسم الشهري لمزاولة صاحب العمل الأجنبي الأنشطة المهنية.

وقد نص القرار الذي نشرته الجريدة الرسمية أمس على ما يأتي:

يُحتسب رسم شهري قدره ثلاثون دينارا يضاف إلى رسم إصدار أي تصريح بمزاولة نشاط مهني أو تجديده، وُيستحق في بداية كل شهر ميلادي.

وتفرض غرامة تأخير قدرها خمسة دنانير عن كل شهر لم يتم سداد الرسم الشهري المستحق عنه، وذلك بحد أقصى خمسة عشر دينارا.

مع مراعاة أحكام الفقرتين (هـ) و(و) من المادة (٤٣) من القانون رقم (١٩) لسنة ٢٠٠٦ بشأن تنظيم سوق العمل تتولى هيئة تنظيم سوق العمل تحصيل الرسم المنصوص عليه في هذا القرار. على وزير العمل والتنمية الاجتماعية ورئيس مجلس إدارة هيئة تنظيم سوق العمل وجميع الجهات المعنية تنفيذ هذا القرار، ويعمل من اليوم التالي لتاريخ نشره في الجريدة الرسمية.

«تمويل التجارة العربية» يوافق على طلبات لتمويل بقيمة ١٣٤ مليون دولار

وافق مجلس إدارة برنامج تمويل التجارة العربية خلال اجتماع عقد بأبوظبي أمس على طلبات لتمويل صفقات تجارية متنوعة بقيمة إجمالية قدرها ١٣٤ مليون دولار أمريكي، وبذلك بلغ إجمالي حجم التمويل الذي وافق البرنامج على توفيره لوكالاته الوطنية في جميع الأقطار العربية منذ بدء عملياته عام ١٩٩١ ما يقرب من ١٣,٤ مليار دولار أمريكي. أخذ المجلس علماً بتعيين وكالتين وطنيتين جديدتين ليصل عددها كما في نهاية مارس ٢٠١٧ إلى ٢١٨ وكالة وطنية.

واستعرض المجلس نشاط الخدمات التجارية الأخرى التي يوفرها البرنامج للمصدرين والمستوردين في الدول العربية، خلال الاجتماع الذي عقد بحضور الدكتور عبدالرحمن بن عبدالله الحميدي الرئيس التنفيذي رئيس مجلس الإدارة. واطلع المجلس على تقرير عن أداء المحافظ الاستثمارية لأموال البرنامج وكذلك البيانات المالية للربع الأول من عام ٢٠١٧. كما ناقش المجلس عدداً من الموضوعات الأخرى المدرجة على جدول أعماله واتخذ بشأنها القرارات المناسبة.

مؤشر الابتكار العالمي ٢٠١٧:

سويسرا والسويد وهولندا وأمريكا وبريطانيا تتصدّر التصنيف هذا العام

تحتل سويسرا والسويد وهولندا والولايات المتحدة الأمريكية والمملكة المتحدة صدارة أكثر البلدان ابتكارا، وتتفوق مجموعة من البلدان منها الهند وكينيا وفيتنام على نظيراتها من البلدان المماثلة لها في مستوى التنمية، وذلك بحسب تصنيفات مؤشر الابتكار العالمي ٢٠١٧ الذي اشترك في إعداده كل من جامعة كورنيل والمعهد الأوروبي لإدارة الأعمال (الإنسياد) والمنظمة العالمية للملكية الفكرية (الويبو).

وتظهر النتائج الرئيسية بروز الهند كمركز ابتكاري ناشئ في آسيا، وارتفاع الأداء الابتكاري المرتبط بالتنمية في بلدان إفريقيا جنوب الصحراء الكبرى، وفرصة متاحة لتحسين القدرة الابتكارية في أمريكا اللاتينية والكاريبي.

وكل عام، يستعرض مؤشر الابتكار العالمي نحو ١٣٠ اقتصادا باستخدام عشرات المقاييس، من إيداعات البراءات إلى الإنفاق على التعليم، مما يقدّم لصنّاع القرار نظرة مطّلعة على النشاط الابتكاري الذي يحرّك باطّراد النمو الاقتصادي والاجتماعي.

وفي ميزة جديدة لمؤشر الابتكار العالمي، خُصّص قسم للنظر في «بؤر الاختراع» حول العالم التي تبيّن أعلى كثافة للمخترعين المدرجين في طلبات البراءات الدولية.

ويشير مؤشر الابتكار العالمي ٢٠١٧ في إصداره العاشر إلى استمرار الفجوة في القدرة الابتكارية بين البلدان المتقدمة والنامية، ومعدلات النمو الاستثنائية لأنشطة البحث والتطوير على مستوى الحكومات والشركات على السواء.

وصرّح المدير العام للويبو السيد فرانسس غري في هذا الصدد قائلا «إنّ الابتكار هو محرّك النمو الاقتصادي في اقتصاد عالمي يزداد اعتمادا على المعرفة، ولكن المزيد من الاستثمار في الابتكار ضروري لتعزيز الإبداع البشري والانتاج الاقتصادي». وأضاف قائلا «يمكن للابتكار أن يساعد على تحويل الانتعاش الاقتصادي الحالي إلى نمو طويل الأجل».

وفي ٢٠١٧، تتربّع سويسرا على عرش التصنيف العالمي للسنة السابعة على التوالي، وتحتلّ الاقتصادات ذات الدخل المرتفع ٢٤ من أصل أعلى ٢٥ مرتبة، وتبرز الصين كاستثناء في المرتبة ٢٢. وفي عام ٢٠١٦، أصبحت الصين أول اقتصاد ذي دخل متوسط يحتل مكانة ضمن أعلى ٢٥ مرتبة.

وتبدي مجموعة من الاقتصادات ذات الدخل المتوسط والمنخفض أداء ابتكاريا أفضل بكثير مقارنة بما يمكن توقّعه من مستوى تنميتها الحالي: إذ يندرج ما مجموعه ١٧ اقتصادا ضمن مجموعة (محققي الابتكار) هذا العام، أي بزيادة طفيفة عن عام ٢٠١٦. ومن مجموع تلك الاقتصادات تنتمي تسعة اقتصادات إلى منطقة إفريقيا جنوب الصحراء الكبرى، منها كينيا ورواندا، وتنتمي ثلاثة اقتصادات إلى أوروبا الشرقية.

وإضافة إلى مراكز الابتكار كالصين واليابان وجمهورية كوريا، تعمل مجموعة من الاقتصادات الآسيوية، كإندونيسيا وماليزيا وسنغافورة وتايلند والفلبين وفيتنام، بنشاط على تحسين بيئاتها الابتكارية، وتحتل مراتب عالية في عدد من المؤشرات المهمة المتعلقة بالتعليم، والبحث والتطوير، ونمو الإنتاجية، وصادرات التكنولوجيا المتقدمة، وغيرها.

إعفاء البحرينيين من رسوم التأشيرة التركية بدءا من ٢٤ الجاري

أوضحت وزارة الخارجية أن مذكرة التفاهم بين حكومة مملكة البحرين وحكومة الجمهورية التركية حول الإعفاء المتبادل من رسوم التأشيرة لحاملي جوازات السفر العادية، والتي تم توقيعها في ١٢ فبراير الماضي، ستدخل حيز التنفيذ بتاريخ ٢٤ يونيو ٢٠١٧م، علما أن الإعفاء يشمل رسوم التأشيرة فقط.

وأكدت الوزارة أن هذه الخطوة الإيجابية تعكس الرغبة المشتركة في تعزيز العلاقات الثنائية بين البلدين، ومن شأنها دفع مجالات التعاون المشترك إلى آفاق أرحب بين مملكة البحرين والجمهورية التركية، وخاصة في المجالات السياحية والاقتصادية وغيرها من المجالات، بما يعود بالخير والمنفعة على البلدين والشعبين الشقيقين.

منتجات البنوك الإسلامية.. الاعتماد المستندي (٢/١)

بقلم:

حمد فاروق الشيخ ○

قامت التجارة في السابق على الثقة المتبادلة بين أطراف التعاقد داخل الأسواق البدائية البسيطة القائمة على المساومة والتفاوض في الأسعار والمعاينة الحقيقية للسلع والخدمات المقدمة، ومع تطور الاقتصاد وتفشي التجارة وبعد أن أضحى العالم قرية صغيرة وطغت مظاهر العولمة عليه وتنوعت السلع والخدمات المتبادلة بين الأفراد والدول رغم المساحات الشاسعة بينها كان لا بد من تطور وسائل النقل والمعاينة والبيع والشراء لتلائم هذه المتغيرات، وبالرغم من تلك التحسينات التي أدخلت فإن الثقة المتبادلة بين التجار أمر لا يزال مثار الحيطة والحذر، حيث الذمم خربت والجشع بات سمة منتشرة، فما بالك لو كانت في تجارة تمتاز ببعد المساحة مما يضاعف الخشية من خسارة الأموال.

نحن نتحدث عن التجارة الخارجية بين طرف محلي يرغب بالحصول على السلعة وتاجر مورد في الخارج، فالأول يحتاج الى ضمان معتمد يتأكد من خلاله من وصول البضاعة، والأخير يحتاج الى التوثق من وصول الأموال، لهذا أنشأت غرفة التجارة الدولية التابعة للأمم المتحدة أعرافا دولية موحدة تنظم أعمال التجارة الدولية ضمن ما يسمى اليوم الاعتمادات المستندية Letter of credit المعروفة اختصارا بـ(LC) وتدخل فيها بوالص التحصيل (IBC)، حيث تطبق تلك الأعراف حاليا في أكثر من ١٧٥ دولة من أنحاء العالم، وهي تنظم تجارة تبلغ قيمتها مليارات الدولارات وتعتبر إحدى الأدوات المهمة المستعملة في تمويل عمليات التجارة الخارجية من استيراد وتصدير، وهناك لجنة تابعة للأمم المتحدة تعنى بالقانون التجاري الدولي تتضمن عضوية ٦٠ دولة يتم انتخابها من قبل الجمعية العامة للأمم المتحدة وتمثل المناطق الجغرافية الرئيسية والأنظمة الاقتصادية والقانونية في العالم، وتعتبر مملكة البحرين عضواً في لجنة الأمم المتحدة لقانون التجارة الدولي.

ولعل أهم ما نظمته تلك الأعراف فيما يتعلق بالتجارة الدولية أنها نقلت الدور البسيط بين المستورد والمصدر إلى دور أكبر يتمتع بثقة أعلى وفاعلية أكبر عبر إدخال البنك المحلي والبنك المراسل (المتواجد في الخارج) ضمن المعاملة مما أضفى عليها الضمان والاستقرار نظرا لارتياح المستورد والمصدر بوساطة البنوك في تنفيذ هذه الاعتمادات المستندية وتحملها عبء إرسال المستندات والأموال وكالة عن الأطراف مقابل رسوم معقولة، فالمصدر يعرف أنه سوف يتسلم قيمة البضاعة المصدرة بمجرد تنفيذه للشروط الواردة في الاعتماد المستندي، كما أن المستورد يعلم أن البنك فاتح الاعتماد لن يدفع قيمة البضاعة الا بعد التأكد من تنفيذ الشروط المتفق عليها والواردة في الاعتماد المستندي.

وقد نصت المادة رقم (٢) من الأصول والأعراف الدولية الموحدة للاعتمادات المستندية في نشرتها رقم ٥٠٠ على أن الاعتماد المستندي هو «كتاب تعهد صادر من البنك فاتح الاعتماد بناء على طلب أحد عملائه المستوردين (المشتري) يتعهد فيه البنك بدفع مبلغ أو تفويض بنك آخر بالدفع أو قبول سحوبات لصالح المستفيد وهو المصدر مقابل استلام مستندات مطابقة للشروط المتفق عليها والواردة في الاعتماد»، ونستشف من التعريف وجود ٤ أطراف في عمليات الاعتماد المستندي وهم: العميل المشتري الذي يطلب فتح الاعتماد، ويكون الاعتماد في شكل عقد بينه وبين البنك فاتح الاعتماد، والبنك فاتح الاعتماد وهو البنك المحلي الذي يقدِّم إليه المشتري طلب فتح الاعتماد حيث يدرس الطلب، والمستفيد المصدّر الذي ينفذ شروط الاعتماد في مدة صلاحيته، وآخر تلك الأطراف هو البنك المراسل الخارجي الذي يبلغ البائع المستفيد بنص خطاب الاعتماد الوارد إليه من البنك المصدر للاعتماد.

وتتفق آراء الفقهاء المتخصصين في الصيرفة الإسلامية على جواز تقديم البنك لخدمة الاعتماد المستندي النقدي (المغطى بالكامل) الذي يمتلك العميل ثمنه نقدا أو خصما من حسابه باعتبارها من قبيل تقديم الخدمة الجائزة شرعا، حيث يقتصر دور البنك المحلي على كونه وكيلا عن العميل في توصيل المستندات واستقبالها من البنك المراسل بمعنى أن البنك هنا لا يقرض أو يقترض، كما يتواجد في نفس العملية نوع من كفالة البنك للعميل، ويستحق البنك على تقديم هذه الخدمة تقاضي رسوم إدارية تستقطع من عميل البنك بنسبة مئوية أو بمبلغ ثابت، بينما يستحق البنك مصاريفه الفعلية فقط إن تطلب دوره تعزيز الاعتماد أو زيادة مدته وفقا لما جاء في المعيار الشرعي التابع لهيئة المحاسبة والمراجعة للمؤسسات المالية الإسلامية.

○ رئيس إدارة الرقابة الشرعية ببنك البحرين الإسلامي

الذهب يتراجع إلى أدنى مستوى في ٣ أسابيع بفعل ارتفاع الدولار

تراجع الذهب أمس الى أدنى مستوى في ثلاثة أسابيع متأثرا بارتفاع الدولار بعدما بدأ المستثمرون في تقييم احتمالات رفع سعر الفائدة الامريكية مجددا في العام الحالي بدعم بيانات أظهرت قوة سوق العمل الامريكية. غير أن خسائر الذهب كانت محدودة حيث تلقى المعدن النفيس دعما من عدة حالات ضبابية عالمية تتضمن تقريرا بخصوص التحقيق مع الرئيس الامريكي دونالد ترامب.

ورفع مجلس الاحتياطي الاتحادي (البنك المركزي الأمريكي) سعر الفائدة كما كان متوقعا يوم الاربعاء، مشيرا الى أنه سيرفعه مجددا قبل نهاية العام.

وعززت بيانات أمريكية أمس الخميس مبررات رفع سعر الفائدة حيث انخفض عدد الامريكيين المتقدمين بطلب الحصول على اعانة بطالة أكثر من المتوقع في الاسبوع الماضي مما يشير الى تحسن سوق العمل.

ويؤثر رفع سعر الفائدة سلبا على الذهب حيث يزيد تكلفة الفرص البديلة الضائعة على حائزي المعدن الذي لا يدر عائدا.

ونزل الذهب في المعاملات الفورية ٠,٧٪ الى ١٢٥١,٧ دولارا للاوقية (الاونصة) وهو أدنى مستوى له منذ يوم ٢٤ مايو. وانخفض الذهب في العقود الامريكية الآجلة تسليم أغسطس ١و٢٪ الى ٦٠ر١٢٦٠ ١٢٦٠,٦٠ دولارا للأوقية.

ونزل السعر الفوري للفضة ١,٢٪ الى ١٦,٧ دولارا للاوقية وكان قد أنهى المعاملات على ارتفاع يوم الاربعاء ليوقف موجة خسائر استمرت خمس جلسات.

وانخفض البلاتين ١,٥٪ الى ٩٢٠,٤ دولارا للأوقية، وتراجع البلاديوم ١,٧٪ الى ٨٤٨,٥ دولارا للأوقية بعدما زاد بنحو ٢٥ في المائة منذ بداية العام.

FINE
GOLD
999.9
1000g
GOLD

وكالة موديز للتصنيف تخفض التصنيف الائتماني للصين

خفضت وكالة التصنيف موديز تصنيف الصين الائتماني للمرة الأولى منذ عام ١٩٨٩ بسبب المخاوف حيال ارتفاع الديون وتباطؤ النمو الاقتصادي.

وعلى الرغم من خفض تصنيفها الائتماني، فإن الصين حافظت بشكل مريح على وضعها المتقدم في التصنيف الاستثماري، كما كان تأثير هذا التخفيض محدوداً على الأسواق المالية، بيد أن هذه الخطوة المفاجئة أعادت للأضواء مجدداً المخاطر الطويلة الأجل التي تترتب على التراكم السريع للديون على الاقتصاد الصيني.

واتخذت السلطات تدابير للحد من المخاطر، وهو ما من شأنه أن يساعد على استمرار النمو في الانخفاض بوتيرة منظمة في عام ٢٠١٧. ولكن إذا لم تتقدم جهود الإصلاحات بصورة أكثر جدية، فإن مخاطر جبل الديون الصينية قد تقود إلى انخفاض حادّ في النمو مستقبلاً.

وارتفعت ديون الصين إلى مستوى هائل، فقد بلغ إجمالي الديون أكثر من ٢٥٠٪ من الناتج المحلي الإجمالي في عام ٢٠١٦، منها حوالي ١٦٠٪ من قبل قطاع الشركات أو المؤسسات المملوكة للدولة. ففي أعقاب الأزمة المالية، كانت السلطات قد أحدثت طفرة في ائتمان الشركات بغرض تمويل مشاريع البنية التحتية والمشاريع الصناعية والعقارية في محاولة لمواجهة التراجع في الطلب الخارجي على الصادرات، وكانت تلك الطفرة المحرك الرئيسي للنمو حتى ذلك الحين.

وعلاوة على ذلك، قدمت السلطات ضمانات ضمنية للقروض ودعماً لأسعار الفائدة بهدف زيادة تحفيز الإقراض من أجل الحفاظ على النمو في المدى القصير، غير أن هذه العملية خلقت زيادة كبيرة في فائض الطاقة الإنتاجية عبر جميع القطاعات.

من المحتمل أن يكون تأثير التراكم السريع للديون في غاية السلبية على الاقتصاد وأن يهدد النمو الطويل المدى. وهناك ثلاث طرق رئيسية يمكن من خلالها أن يحدث ذلك. أولاً، يمكن أن يؤدي فائض الطاقة الإنتاجية إلى ركود المبيعات وتراجع الأرباح وهو ما قد ينتج عنه تسريح للعمال وانخفاض في الاستهلاك وامتداد تأثير ذلك إلى قطاعات أخرى من الاقتصاد. ثانياً، من شأن ارتفاع عبء الدين أن يصعّب على الشركات المملوكة للدولة مهمة خدمة ديونها، وأن يلحق أيضاً ضرراً بأرباحها. وقد يؤدي ذلك إلى زيادة الديون المتعثرة والتأثير على الميزانيات العمومية للبنوك، مما قد يجبر الحكومة على التدخل والدفع إلى خفض الاستهلاك والاستثمار. ثالثاً، من شأن توقعات انخفاض نمو الأرباح أو عدم القدرة على خدمة الديون أن تقلق الشركات المستثمرة وتؤدي إلى هروب رؤوس الأموال للبحث عن عوائد أعلى في أسواق أخرى.

وبالتالي قد يؤدي ذلك إلى إضعاف اليوان وزيادة عبء الدين الخارجي للصين، مما يزيد من حدة تأثير ارتفاع الديون.

وخلال العامين الماضيين، تحققت جميع هذه العوامل الثلاثة، لكن ليس إلى درجة إحداث أزمة متواصلة من فقدان الثقة أو تباطؤ حاد في النمو كما كان يتخوف البعض. وقد تراجع نمو الأرباح في بعض القطاعات التي تشهد فائضاً في الطاقة الإنتاجية كالفحم والصلب.

وارتفعت الديون المتعثرة الرسمية من ١,٠٪ من إجمالي الديون في عام ٢٠١١ إلى ١,٧٪ بنهاية ٢٠١٦ (رغم أنه من المحتمل أن يكون مستوى الديون المتعثرة الحقيقي أعلى بكثير من ذلك)، وشهدت الصين عامين متواليين من هروب رؤوس الأموال خلال ٢٠١٥ – ٢٠١٦ لأول مرة منذ ١٩٩٩ – ٢٠٠٠.

وإدراكاً منها لهذه المخاطر، زادت السلطات الصينية تركيزها على ضمان الاستقرار المالي. فقد قام بنك الشعب الصيني خلال عام ٢٠١٦ وفي مطلع ٢٠١٧ بتشديد السياسة النقدية والضوابط المالية والإشراف الرقابي. وتعمل السلطات على إجراء تخفيضات في القطاعات التي بها فائض في الطاقة الانتاجية مثل قطاعات الفحم والصلب والمنازل، وذلك إلى جانب الجهود المستمرة لتحديد الشركات المملوكة للدولة العاجزة عن سداد ديونها بهدف إعادة هيكلتها أو تخصيصها.

وعلى الرغم من أن هذه التدابير مشجعة وينبغي لها أن تمنع الديون من إحداث تراجع حاد في النمو في ٢٠١٧، قامت السلطات أيضاً باتخاذ خطوات معاكسة. فقد زاد إجمالي الدين في الاقتصاد في ٢٠١٦ والسبب الرئيسي في ذلك هو التسهيلات المالية التي تهدف إلى دعم النمو.

ولذلك، فإن إعطاء الأولوية للاستقرار المالي على حساب النمو لا يزال يشكل تحدياً.

باختصار، شهدت الصين طفرة غير مسبوقة في الائتمان دفعت بمعدلات النمو في البلاد الى أعلى بدرجة كبيرة في أعقاب الأزمة المالية العالمية. ولضمان عدم حدوث أزمة مالية كبيرة بسبب التراكم الهائل للديون، سيتوجب على صناع السياسة في الصين إحراز تقدم أكبر في مجال الإصلاحات التي تحول دون حدوث زيادة إضافية في الديون. وعلاوة على ذلك، يجب على الصين التصدي لقضية الموازنة بين الاستقرار المالي والنمو.

فالحفاظ على معدلات نمو عالية يتطلب تقديم محفزات في جانب السياسات، وهو ما من شأنه أن يزيد عبء الدين. وللحد من المخاطر الطويلة الأجل من خلال تخفيض كبير للديون، سيتوجب على السلطات القبول بمعدلات نمو أقل من تلك التي يقبلونها حالياً.

أخبار عربيّة ودوليّة

إصابة جندي سعودي بإطلاق نار في منطقة القطيف

الرياض – (أ ف ب): أعلنت السلطات السعودية أمس الخميس اصابة جندي بإطلاق نار نفذه مجهولون في منطقة القطيف في شرق المملكة التي وتشهد منذ اسابيع اعمال عنف ضد رجال الامن. وقالت وكالة الانباء الرسمية ان الجندي وليد بن بريك بن مبروك الحجيلي تعرض لإطلاق النار «من مصدر مجهول» بعد ترجله من دوريته لتنفيذ «مهامه الميدانية» في شارع أحد في القطيف قبيل منتصف ليل الثلاثاء. وأضافت ان إطلاق نار ادى إلى اصابة الجندي بجروح ونقله إلى المستشفى، مؤكدة ان حالته الصحية مستقرة. في الأول من يونيو، انفجرت سيارة في الشارع ذاته ما ادى إلى مقتل راكبيها اللذين أعلنت السلطات في ما بعد انهما مطلوبان. وعثر في السيارة على اسلحة ومواد تستخدم في صنع المتفجرات. كما تشهد بلدة العوامية في القطيف اعمال عنف منذ اسابيع قتل فيها شرطيان ومدنيان على الاقل على خلفية مشروع تطوير مدني.

تشاوش أوغلو: أنقرة تعمل لمنع التصعيد في أزمة قطر

قرقاش: حملة الدوحة الدبلوماسية لا تعالج لب المشكلة

○ وزير الخارجية الكويتي ونظيره التركي خلال المحادثات. (أ ف ب)

العواصم – الوكالات: أكد وزير خارجية تركيا مولود تشاوش أوغلو في الكويت أمس الخميس ان بلاده تعمل لمنع التصعيد في الخلاف بين قطر والمملكة السعودية وحلفائها، داعيا العاهل السعودي الملك سلمان بن عبدالعزيز إلى ان يكون جزءا من الحل. وغداة زيارة للدوحة التقى خلالها امير قطر الشيخ تميم بن حمد آل ثاني، اجتمع الوزير التركي في الكويت بنظيره الكويتي الشيخ صباح خالد الحمد الصباح واستعرضا «مختلف التطورات ذات الاهتمام المشترك»، بحسب وكالة الانباء الكويتية.

وقال تشاوش أوغلو للصحفيين قبيل بدء اللقاء «نعمل بجهد كبير لمنع التصعيد وإيجاد حل سريع للازمة»، مضيفا ان الحل «لا يكون عبر إجراءات المقاطعة بل يتم عبر الحوار».

قطعت السعودية ودولة الامارات العربية المتحدة والبحرين علاقاتها الدبلوماسية مع قطر الاسبوع الماضي بسبب دعمها للإرهاب، واتخذت إجراءات عقابية بحقها بينها اغلاق المجالات البحرية والجوية أمامها. ومن المقرر ان يواصل الوزير التركي مهمته الدبلوماسية في السعودية اليوم الجمعة.

وقال في الكويت ان المملكة «طرف في الازمة، لكننا نعلم ان الملك سلمان جزء من الحل»، مضيفا «نريد ان نستمع إلى آراء السعودية حيال امكانية التوصل إلى حل».

وواصلت قطر مساعيها الدبلوماسية خارج المنطقة حيث أجرى أمير قطر الشيخ تميم اتصالا هاتفيا بالمستشارة الألمانية انجيلا ميركل. وذكرت وكالة الانباء القطرية ان المستشارة الألمانية أكدت خلال المكالمة على ضرورة حل الأزمة من خلال الحوار. بالمقابل جدد وزير الدولة للشؤون الخارجية في الإمارات أنور قرقاش تأكيده أن المشكلة الأساسية مع قطر تكمن في أن الحملة الدبلوماسية والإعلامية التي تقوم بها لا تعالج فحوى الأزمة، ألا وهي دعمها للتطرف والإرهاب. وأضاف في تغريدات متأخرة ليل الأربعاء، أن معالجة القضية الجوهرية لتمويل المجموعات المتطرفة من قبل قطر هي الأساس.

إلى ذلك، أكد أن الأضرار المترتبة على سياسة قطر الحالية كبيرة جدًا، فالصلة مع المجموعات الإرهابية والمتطرفين أمر لا يمكن على الإطلاق فهمه. وأضاف حان الوقت لتغيير هذا النهج.

وكان وزير الدولة الإماراتي قال في تصريحات سابقة، الثلاثاء، إن مفتاح حل الأزمة مع قطر يكمن في نبذ سياسة دعم التطرف والإرهاب.

وبدأ وزراء نقل ومسؤولو طيران خليجيون امس اجتماعا بمقر وكالة الطيران التابعة للامم المتحدة في مونتريال لمناقشة الخلاف بشأن المجال الجوي الذي نشأ عن قرار قطع العلاقات مع قطر.

وطلبت الدوحة من المنظمة الدولية للطيران المدني «ايكاو» التدخل بعد أن أغلقت دول خليجية مجالها الجوي أمام الرحلات القطرية. لكن بعض المصادر شككت في امكانية ايجاد حل سريع.

ووصل وزير النقل السعودي سليمان عبدالله الحمدان إلى مقر ايكاو امس لكن أحد أعضاء وفد بلاده قال انهم لن يلتقوا بشكل مباشر بممثلي قطر.

ومن المنتظر أن تلتقي قطر بشكل منفصل بأعضاء المجلس ورئيس المنظمة حسبما قالت مصادر على دراية بالاجتماع. وقال أحد المصادر ان من المنتظر أن تستمر المباحثات يومين. وأوضحت قطر أنها ستطلب من المجلس حل الخلاف عبر آلية لحل النزاع بموجب اتفاقية شيكاغو التي تشرف عليها ايكاو. وقال مصدر تحدث طالبا عدم نشر اسمه نظرًا إلى حساسية المباحثات ان الخلاف بشأن المجال الجوي سيكون من الصعب حله لأنه عرض لخلاف أكبر بين قطر والدول الاخرى.

إيران تشن حرباً شعواء على مواطنيها السنة بحجة داعش

العربية . نت- تشنُّ السلطات الإيرانية منذ هجمات طهران في ٧ يونيو الجاري، حرباً شعواء شملت مداهمات عشوائية واعتقالات جماعية واشتباكات مع مجاميع مسلحة في الأقاليم التي يقطنها أهل السنة، وخاصة في إقليمي كردستان وبلوشستان، والمحافظات المطلة على الخليج العربي جنوباً، وذلك تحت ذريعة البحث عن خلايا مرتبطة بتنظيم داعش . وأعلن وزير الاستخبارات الإيراني، محمود علوي، في تصريحات صحافية الأربعاء، عن القضاء على خلية مسلحة في مدينة تشابهار بإقليم بلوشستان (جنوب شرق) واعتقال ٥ أشخاص، بالإضافة إلى مقتل ٢ آخرين من الخلية، فضلاً عن مصرع أحد ضباط الأمن خلال الاشتباكات»، بحسب وكالة الأنباء الإيرانية «إرنا». كما كشف علوي عن اعتقال شخص تونسي الجنسية، قال إنه «جاء إلى البلاد لتنفيذ عملية تفجير»، بالإضافة إلى معتقلين آخرين يتم احتجازهم حاليا في سجن ايفين بطهران، و«كانوا يرومون تنفيذ عمليات تفجير في قم وكردستان»، بحسب زعمه. وأضاف علوي أن قوات الأمن قضت على خلية أخرى في محافظة كردستان (غرب إيران)، مشيراً إلى أن «إحدى الخلايا كانت تعتزم القيام بعمليات ضد أحد المعسكرات»، على حد قوله. وكانت منظمات حقوقية إيرانية قد نددت بحملة الاعتقالات العشوائية التي تشنها السلطات الإيرانية عقب هجمات طهران، التي ضربت البرلمان – الإيراني وقبر الخميني، يوم الأربعاء الماضي ٧ يونيو، بحثاً عن مشتبه بهم بتنظيم داعش، والتي طالت ٨٠ مواطناً من أهل السنة بمختلف المحافظات، وحذرت من إعدامات جماعية قد تطول المعتقلين السنة. وقالت منظمة حقوق الإنسان الإيرانية في بيان يوم الاثنين، إنها تلقت تقارير عن حملات قمع واسعة ضد أهل السنة بمختلف المحافظات في إيران، عقب هجمات طهران، وعبرت عن قلقها حول «احتمال تنفيذ إعدامات جماعية وشيكة للمعتقلين». وحذرت المنظمة من ممارسة التعذيب من أجل كسب الاعترافات الإجبارية وإعدام المعتقلين سراً، كما حدث في حالات سابقة وطالبت بمحاكمات علنية وشفافة للمتهمين، الذين اعتقلوا بتهمة «الارتباط بجماعات متطرفة».

وكان النائب الإيراني محمد دهقان، قد اتهم عناصر متنفذة في أجهزة الاستخبارات الإيرانية متورطة في هجمات طهران الدامية، من خلال تسهيل مهمة عناصر تنظيم داعش الذين اقتحموا البرلمان الإيراني وقبر الخميني يوم الأربعاء الماضي ٧ يونيو. وقال دهقان إن هذه الهجمات كشفت عن اختراق منظومة أجهزة الاستخبارات الإيرانية من قبل بعض العناصر المتعاونة مع تنظيم داعش، بحسب تعبيره.

تيلرسون: أمريكا تدعم القوى الداخلية لتغيير سلمي في إيران

العربية.نت – قال وزير الخارجية الأمريكي ريكس تيلرسون، إن «سياسة أمريكا تجاه إيران تركز على دعم القوى الداخلية من أجل إيجاد تغيير سلمي للسلطة في هذا البلد».

ووفقا لشبكة «صوت أمريكا» VOA فقد حضر تيلرسون الأربعاء، ولليوم الثاني على التوالي أمام الكونجرس للدفاع عن الميزانية المقترحة لوزارته في الموازنة المقبلة، وقال في كلمته «إن سياستنا تجاه إيران هي الحد من هيمنة هذا البلد في منطقة الشرق ورحب وزير الخارجية الأمريكي ريكس تيلرسون، بمشروع العقوبات «غير النووية» الذي يعده الكونجرس لتشديد العقوبات على إيران بسبب استمرار دعمها الإرهاب وبرنامجها الصاروخي المثير للجدل وانتهاكاتها لحقوق الإنسان.

وكان تيلرسون أكد الثلاثاء، لدى حضوره أولى جلسات لجنة العلاقات الخارجية بمجلس الشيوخ الأمريكي، لمناقشة ميزانية وزارة الدفاع في الموازنة المقبلة، أن تشديد العقوبات على إيران أمر جيد»، وقال: «نحن وحلفاؤنا يجب أن نقف بوجه إيران لكي لا تكون لهذه الدولة اليد العليا في المنطقة».

وفيما يتعلق بالاتفاق النووي، قال تيلرسون إن «الخارجية الأمريكية وبناء على تعليمات الرئيس بدأت بمراجعة سياساتها حيال إيران».

السجن ١٣ عامًا لسعودي لإدانته بالولاء لـ«حزب الله» وإيران

الرياض – (د ب أ): قضت المحكمة الجزائية السعودية المتخصصة بالسجن ١٣ عامًا تعزيرًا بحق مواطن أدين بالولاء لحزب الله وإيران وحيازة مقاطع وصور إباحية، وسب الدولة السعودية وأهل السنة ورجال الأمن والقضاء. وشمل الحكم الابتدائي، الذي أصدره ناظر القضية يوم الأربعاء، مصادرة الأجهزة المضبوطة بحوزته، ومنعه من السفر خارج السعودية مدة مماثلة لسجنه بعد خروجه من السجن، وفقًا لصحيفة «عكاظ» أمس الخميس. وأظهرت تفاصيل الحكم ثبوت إدانة المواطن بالولاء لدولة أجنبية أظهرت عداءها للسعودية وهي دولة إيران، وسبه وشتمه ووصفه للسعودية بالظلم والطغيان وسبه لمذهب أهل السنة والجماعة، وسبه وشتمه لرجال الأمن ووصفهم بما لا يليق، وعدم احترامه لمجلس القضاء أثناء مراحل محاكمته. كما أدين بالتواصل مع «حزب الله» اللبناني المصنف كمنظمة إرهابية، عبر ذراعها الإعلامية قناة المنار للعمل لديهم وخدمة أهدافهم الإرهابية، حيث قدمت له القناة عرضًا بقيمة ٢٠٠٠ دولار أمريكي (شهريًّا) نظير ذلك، فضلاً عن حيازته لمقاطع وصور إباحية.

إعادة فتح محطة حاويات أمريكية بعد تهديد بوجود «قنبلة قذرة»

تشارلستون – (رويترز): قال خفر السواحل الأمريكي أمس الخميس انه أعاد فتح محطة لاستقبال الحاويات في ميناء تشارلستون بولاية ساوث كارولاينا بعد التحقيق في تهديد بوجود «قنبلة قذرة» على سفينة حاويات. وأضاف أن «المصدر الاصلي للإبلاغ عن التهديد» احتجز للاستجواب. وقال خفر السواحل ان ضباط انفاذ القانون فحصوا أربع حاويات على متن السفينة ممفيس التابعة لشركة ميرسك لاين في محطة واندو لاستقبال الحاويات بعد تقارير عن «تهديد محتمل» يوم الاربعاء. وقالت ميرسك لاين أكبر شركة لشحن الحاويات بالعالم في بيان الخميس ان خفر السواحل الأمريكي أبلغها بوجود تهديد «قنبلة قذرة» على احدى سفنها. وأكدت الشركة سلامة جميع أفراد الطاقم. وقال خفر السواحل في تغريدة «القيادة الموحدة خلصت إلى عدم وجود تهديد للميناء. سيعاد فتح المحطة ورفع منطقة الامان».

الدوحة تشتري مقاتلات أف-١٥ أمريكية بقيمة ١٢ مليار دولار

واشنطن – (أ ف ب): وقّع وزير الدفاع الأمريكية جيمس ماتيس ونظيره القطري خالد العطية في واشنطن يوم الاربعاء اتفاقا تبيع بموجبه الولايات المتحدة قطر مقاتلات أف–١٥ مقابل ١٢ مليار دولار، كما أعلن البنتاجون. وقالت وزارة الدفاع الأمريكية في بيان ان «المبيعات البالغة قيمتها ١٢ مليار دولار ستمنح قطر تكنولوجيا متطورة وتعزز التعاون الامني بين الولايات المتحدة وقطر».

وأضاف البيان ان ماتيس والعطية بحثا في هذه المناسبة قضايا امنية في طليعتها مسألة مكافحة تنظيم الدولة الإسلامية الجهادي «وضرورة خفض حدة التوتر كي تتمكن كل الاطراف في الخليج من التركيز على الخطوات المقبلة لبلوغ اهدافها المشتركة». ولم يتضمن بيان البنتاغون اي تفاصيل اخرى بشأن هذه الصفقة الضخمة، لكن وكالة بلومبرغ الاقتصادية قالت انها تشمل ٣٦ مقاتلة.

الحوثيون يستهدفون بصاروخ سفينة إماراتية قبالة سواحل اليمن

الرياض – الوكالات: أعلن التحالف العربي الذي تقوده السعودية ضد المتمردين الحوثيين في اليمن ان سفينة اماراتية اصيبت الاربعاء بصاروخ موجه اطلقه الحوثيون لدى خروجها من ميناء المخا المطل على البحر الاحمر في جنوب اليمن، مما اسفر عن اصابة احد افراد طاقمها بجروح. وقال التحالف في بيان اوردته وكالة الانباء السعودية الرسمية (واس) ان «سفينة إماراتية تعرضت لدى خروجها من ميناء المخا اليمني لهجوم بصاروخ موجه نفذته المليشيات الحوثية»، مشيرًا إلى ان الهجوم اسفر عن «إصابة شخص واحد من الطاقم»، و«لم يسفر عن أضرار في السفينة». وأضاف «تجري عملية متابعة دقيقة للحادثة، وتعقب منفذيها»، محذرا من ان «استمرار ممارسات الميليشيات الحوثية لأنشطة تهريب الأسلحة والذخائر للأراضي اليمنية، يؤثر على أمن الملاحة في هذا الجزء الحيوي من العالم».

وفي فبراير استشهد بحاران سعوديان عندما تعرضت فرقاطة للتحالف العربي لهجوم من قبل ثلاثة زوارق انتحارية.

رئيس وزراء باكستان المتهم بالفساد يمثل أمام لجنة تحقيق

○ شريف يتحدث إلى الصحفيين بعد مثوله أمام لجنة التحقيق. (أ ف ب)

إسلام آباد – الوكالات: مثل رئيس الوزراء الباكستاني نواز شريف الخميس أمام لجنة تحقق في الفساد، في قضية متعلقة بتسريبات بنما التي هزت باكستان وتهدد بعزله من منصبه. وتفجرت هذه القضية العام الفائت بعد نشر ١١,٥ مليون وثيقة سرية من شركة محاماة «موساك فونسيكا» تكشف معاملات مع عدد كبير من المسؤولين السياسيين أو من أصحاب المليارات في جميع أنحاء العالم.

وثلاثة من أبناء شريف الأربعة متورطون في القضية: ابنته ووريثته السياسية المحتملة مريم، وابنيه حسن وحسين. وفي أبريل الفائت، أكدت المحكمة العليا في باكستان عدم وجود أدلة كافية لعزل شريف من منصبه، لكنها قررت تشكيل لجنة تحقيق مشتركة للنظر في الادعاءات بالفساد. واستدعت اللجنة شريف الأسبوع الفائت «للمثول أمامها ومساعدتها وإبراز كل الملفات ذات الصلة».

وحضر شريف الخميس برفقة ابنه الأصغر شاهباز شريف، رئيس إقليم البنجاب، إلى مقر لجنة التحقيق في إسلام آباد، ولوح شريف لكاميرات التلفزيون قبيل دخوله المبنى.

وتتفشى الرشاوى وعمليات الابتزاز في باكستان التي تأتي في المرتبة ١١٦ على قائمة أكثر الدول فسادا التي تضم ١٧٦ دولة، وفق تقرير منظمة الشفافية الدولية في عام ٢٠١٧.

وتضم لجنة التحقيق مسؤولين مختصين في مكافحة الفساد وأعضاء من أجهزة الاستخبارات التي تتمتع بنفوذ قوي والاستخبارات العسكرية.

ودعا عمران خان، لاعب الكريكت الذي تحول إلى السياسة، والذي يقود حزبه طريق الإنصاف حملة ضد شريف، الأخير إلى تعليق مهام عمله حتى صدور نتيجة الانتخابات.

وتأتي في قلب الاتهامات ضد شريف، شرعية الأموال التي استخدمتها أسرة شريف لشراء عقارات راقية في لندن عبر شركات خارج البلاد.

ويشدد حزب شريف على أن هذه الأموال شرعية وجرى كسبها من أعمال تجارية للأسرة في باكستان والخليج.

تيريزا ماي تأمر بفتح تحقيق رسمي لكشف ملابسات حريق لندن

لندن – (أ ف ب): أمرت رئيسة الوزراء البريطانية تيريزا ماي بفتح تحقيق رسمي لكشف ملابسات الحريق الذي نشب في برج «غرينفل تاور» في لندن وأودى بحياة ١٧ شخصا، فيما واصل رجال الإطفاء عمليات البحث عن عشرات المفقودين.

وقالت ماي «نحن مدينون للعائلات والأشخاص الذين فقدوا احباءهم والبيوت التي عاشوا فيها»، فيما أعلن رجال الإطفاء أن أقساما من المبنى المنكوب التابع لمجلس البلدية المحلي والواقع غرب لندن لم تعد آمنة. واعتبرت رئيسة الوزراء انه من الضروري أن «يتم تحقيق مناسب في هذه المأساة المروعة».

وتم تأكيد وفاة ١٧ شخصا وهو عدد يتوقع أن يرتفع حيث قالت مفوضة الاطفاء داني كوتون لقناة «سكاي نيوز» إن «عددا غير معروف» من الأشخاص لا يزالون عالقين داخل المبنى وأن العثور على أحياء سيكون بمثابة «معجزة». وكان نحو ٦٠٠ شخص يقطنون برج «غرينفل تاور» المؤلف من ٢٤ طابقا عندما اندلع الحريق في المبنى قبيل فجر الأربعاء.

ولا تزال عائلات بأكملها بين المفقودين بعد الحريق الذي اجتاح المبنى وأرغم سكانه على مغادرته وسط دخان كثيف على الدرج الوحيد المتوافر أو القفز من النوافذ أو حتى القاء أولادهم في الشارع. وتم توجيه نحو ٣٥ دعوة حتى الآن لإيجاد أحباء مفقودين في الصحف ووسائل التواصل الاجتماعي.

وتتنامى الاسئلة بشأن الكيفية التي انتشرت فيها ألسنة اللهب بهذه السرعة، حيث أحاطت النيران بالشقق الـ١٢٠ التي يتكون منها المبنى في ما وصفه قادة الإطفاء بالحريق غير المسبوق.

وفي هذا السياق، قال زعيم المعارضة جيريمي كوربن الذي زار البرج الخميس بعد رئيسة الوزراء إن «هناك اسئلة صعبة للغاية يجب الإجابة عنها» بشأن سبب وكيفية انتشار الحريق.

وقال للمتطوعين في احدى الكنائس المحلية «علينا التوصل إلى سبب ذلك. يجب أن تظهر الحقيقة وسوف تظهر». ويجري التركيز على الكسوة التي غلفت بها الجدران الخارجية للمبنى الاسمنتي العائد إلى سبعينات القرن الماضي كجزء من عملية تجديد انتهت قبل سنة وكلفت ٨٫٧ ملايين جنيه استرليني (١١ مليون دولار، ٩٫٩ ملايين يورو).

وقالت هيئة «بي بي سي» ان الكسوة كانت من البلاستيك وإنها تشبه تلك المستخدمة في المباني العالية في فرنسا والإمارات العربية المتحدة وأستراليا التي شهدت حرائق سريعة الانتشار. وأكدت شركة «رايدون» التي أشرفت على عملية الترميم أن المشروع «مطابق لكل الأنظمة ذات الشأن». وأفادت شركة «هارلي فاسايدس» التي قامت بتركيب الألواح الخارجية لهيئة «بي بي سي» أنه «لسنا في الوقت الحالي على علم بأي صلة بين الحريق والكسوة الخارجية للبرج».

ويشكل «غرينفل تاور» جزءا من مبان سكنية تابعة للبلدية في شمال كنسينغتون، ليس بعيدا عن حي نوتنغ هيل الذي يقطنه أثرياء. ويعيش في المنطقة سكان من أصول مهاجرة ولكن العديد من العائلات تعيش فيها منذ سنوات وتنقل منازلها ذات الإيجار المتدني إلى أولادها.

وروى سكان يعيشون في المنطقة كيف أشعل سكان مصابيح هواتفهم المحمولة للفت الانتباه إليهم قبل أن يختفوا داخل شققهم. وقالت أدي استو (٣٢ عاما) التي أخرجها رجال الإطفاء من شقتها القريبة «رأيناهم يموتون». وقفز بعض من فقدوا الأمل في النجاة من النوافذ. وقالت سميرة العمراني إنها رأت امرأة تلقي طفلاً من الطابق التاسع أو العاشر لرجل التقطه في الاسفل.

وسادت أجواء من الحزن إثر الحريق في بريطانيا التي كانت في حداد على ضحايا اعتداءات إرهابية. وجمعت ٤٨٠ ألف جنيه استرليني على الإنترنت من أجل مساعدة الضحايا حتى صباح الخميس، في حين تتسلم المراكز المحلية تبرعات من الملابس والطعام.

○ قادة الإطفاء وصفوا الحادث بالحريق غير المسبوق. (أ ف ب)

الشيوخ الأمريكي يقر عقوبات جديدة على إيران وروسيا

واشنطن – الوكالات: صوت مجلس الشيوخ الأمريكي بأغلبية ساحقة أمس الخميس لصالح تشريع يفرض عقوبات جديدة على إيران وروسيا ويحدد آلية لإجبار الرئيس دونالد ترامب على الحصول على موافقة الكونجرس قبل تخفيف أي عقوبات قائمة.

وأيد المجلس الذي يضم ١٠٠ عضو التشريع بأغلبية ٩٨ عضوا مقابل اثنين.

ويتضمن مشروع القانون عقوبات على طهران بسبب برنامج الصواريخ البالستية الإيراني وأنشطة أخرى لا تتصل بالاتفاق النووي الدولي الذي توصلت إليه مع الولايات المتحدة وقوى أخرى.

وأضاف مجلس الشيوخ هذا الاسبوع أيضا عقوبات جديدة على موسكو لتدخلها في الانتخابات الامريكية في ٢٠١٦ وضمها شبه جزيرة القرم من أوكرانيا ودعمها للحكومة السورية في الحرب الأهلية.

وصوت المشرعون بأغلبية ساحقة في وقت سابق امس لصالح إضافة مادة الى مشروع القانون تسمح لإدارة الطيران والفضاء الأمريكية (ناسا) بمواصلة استخدام محركات صاروخية روسية الصنع وتجدد الالتزام الامريكي تجاه حلف شمال الأطلسي. ويحتاج التشريع إلى موافقة مجلس النواب ثم توقيع ترامب عليه ليصبح قانونا.

وقال مساعدون بمجلس النواب انهم يتوقعون أن يبدأ المجلس مناقشة مشروع القانون في الاسابيع القادمة لكنهم لم يتكهنوا بموعد التصويت النهائي عليه.

وشكك وزير الخارجية الامريكي ريكس تيلرسون في التشريع خلال شهادة بمجلس النواب يوم الاربعاء وقال «أحث الكونجرس على ضمان أن يتيح أي تشريع للرئيس المرونة لتعديل العقوبات للوفاء بما يتطلبه موقف دبلوماسي دائم التطور».

غير أن مساعدين في مجلسي الشيوخ والنواب قالوا إنهم يتوقعون أن يكون الدعم لمشروع القانون كافيا لتجاوز حق النقض (الفيتو) الذي يملكه ترامب إذا لزم الأمر.

أمريكا تصدر أوامر اعتقال ضد أعضاء بالفريق الأمني لأردوجان

واشنطن – (رويترز): قال مسؤولون امس الخميس ان سلطات الادعاء في واشنطن وجهت اتهامات بالاعتداء إلى اثني عشر من قوات الامن والشرطة التركية بعد هجوم على محتجين خلال زيارة الرئيس التركي رجب طيب أردوجان للعاصمة الأمريكية الشهر الماضي.

وأصيب تسعة أشخاص بجروح خارج مقر اقامة السفير التركي في واشنطن أثناء مشاجرة في ١٦ مايو تسببت في توتر العلاقات بين الولايات المتحدة وتركيا.

وأظهر تسجيل مصور بث على الإنترنت رجالا يرتدون سترات داكنة وهم يطاردون محتجين ويوجهون اللكمات والركلات اليهم بينما حاولت الشرطة التدخل.

وقال رئيس البلدية موريل باوزر في مؤتمر صحفي معلنا الاتهامات «استنكر هذا الهجوم. انه اهانة لقيمنا».

وقال بيتر نيوشام رئيس ادارة شرطة العاصمة الأمريكية امس ان أوامر اعتقال صدرت بحق أعضاء من فريق تأمين الرئيس التركي. وأضاف «اذا حاولوا دخول الولايات المتحدة سيعتقلون».

وتابع أنه لا سبب محتمل لاعتقال أردوجان الذي شاهد المواجهة من سيارة قريبة.

ووجهت السلطات اتهامات إلى نحو ١٨ شخصا في الواقعة. وقال ممثلو الادعاء ان بينهم كنديان وأربعة أمريكيين.

وأعلنت شرطة واشنطن يوم الاربعاء القبض على أمريكيين شاركا في المشاجرة.

ونددت تركيا بالقرار الأمريكي قائلة انه «يفتقر للاساس القانوني». وقالت وزارة الخارجية التركية في بيان «هذا القرار الذي اتخذته السلطات الأمريكية خاطئ ومنحاز ويفتقر للاساس القانوني».

وقال البيان «المشاجرة أمام مقر اقامة السفير التركي كان سببها فشل السلطات الامنية المحلية في اتخاذ الإجراءات الضرورية... لا يمكن اعتبار مواطنين أتراك مسؤولين عن الحادث الذي وقع».

المدعي الخاص حول التدخل الروسي يحقق حول ترامب

○ ترامب هاجم تحقيق مولر بشأن احتمال عرقلته للعدالة. (أ ف ب)

واشنطن – الوكالات: بات المدعي العام الخاص المكلف بملف التدخل الروسي في الانتخابات الرئاسية الأمريكية روبرت مولر يحقق حول ما إذا قام الرئيس الأمريكي بعرقلة القضاء، بحسب ما أوردت صحيفة «واشنطن بوست» الأربعاء الماضي.

وتابعت الصحيفة نقلا عن مصدرها الذي لم تذكره أن مولر يستجوب حاليا مسؤولين استخباراتيين كبارا لتحديد ما إذا حاول الرئيس الأمريكي إبطاء أو عرقلة التحقيق الذي يشمل أيضا تواطؤا ممكنا بين مقربين من ترامب وروسيا.

وشددت الصحيفة على أن توسيع نطاق التحقيق يشكل «منعطفا كبيرا»، مشيرة إلى أن المحققين يبحثون عن جنح مالية محتملة ارتكبها مقربون من ترامب. وتابعت الصحيفة أن مولر طلب على ما يبدو استجواب خمسة مسؤولين استخباراتيين كبار وافق ثلاثة منهم على الإدلاء بشهاداتهم، هم دانيال كوتس مدير الاستخبارات ومايك روجرز مدير وكالة الأمن القومي «إن إس إيه» ونائبه السابق ريتشارد ليدجيت.

وأضافت أن جلسات الاستجواب يمكن أن تتم اعتبارا من الأسبوع الحالي. وتابعت أن التغيير في مسار التحقيق ليشمل الرئيس بدأ بعد أيام من إقالة ترامب لمدير الـ«إف بي آي» جيمس كومي في ٩ مايو الماضي. وينفي ترامب بشدة أي تواطؤ بينه أو أحد من مساعديه وروسيا. وأشارت الصحيفة نقلا عن مسؤولين أن المدعي المستقل يركز على لقاء في ٢٢ مارس قال خلاله كوتس لزملائه إن ترامب طلب منه التدخل لدى كومي حتى يتخلى عن التحقيق حول المستشار السابق للأمن القومي مايكل فلين.

بعد أيام من لقاء ٢٢ مارس تحدث ترامب على انفراد مع كوتس وروجرز وطلب منهما إصدار بيانات رسمية بعدم وجود دليل على حصول تنسيق بين أفراد من حملته الانتخابية وروسيا. وتقول الصحيفة إن المسؤولين رفضا طلب الرئيس.

واتهم محامي الرئيس مارك كاسوفيتس الـ«إف بي آي» بالوقوف وراء تسريب المعلومات إلى الصحيفة، قائلا إن «تسريب المعلومات مشين ولا يمكن القبول به ومخالف للقانون». وأطلع مولر لجنة الاستخبارات في مجلس الشيوخ الأمريكي الأربعاء الماضي على عمله، وأكد ذلك مارك وورنر العضو الديمقراطي في اللجنة أمام صحفيين، لكنه رفض «الخوض في مضمون» اللقاء. من جهتها، اعتبرت رئيسة اللجنة الجمهورية رونا ماكدانيال أن الاتهامات التي نقلتها الصحيفة «لا أساس لها» وأنها «لا تغير شيئا». وقالت ماكدانيال في بيان: «ليس هناك أي دليل بعد بحصول عرقلة... والجريمة الوحيدة حتى الآن هي التسريب المتواصل وغير القانوني للمعلومات». من ناحيته علق ترامب على تويتر صباح أمس الخميس قائلا: «فبركوا تواطؤا زائفا عبر القضية الروسية، لم يجدوا أي إثبات، والآن اتجهوا إلى عرقلة سير العدالة في هذه القضية الزائفة»، كما ندد في تغريدة ثانية بـ«أضخم حملة اضطهاد في التاريخ السياسي للولايات المتحدة». ويبدو الرهان كبيرا بالنسبة إلى الرئيس الأمريكي، وخصوصا أن إمكانية جمع إثباتات على عرقلة سير العدالة ستفسح المجال لخوض آلية لعزله.

ويقلل الخبراء من احتمال مبادرة وزارة العدل إلى توجيه الاتهام إلى رئيس في منصبه، حتى لو خلص تحقيق مولر إلى إثبات سعي ترامب إلى عرقلة التحقيق. لكن ذلك سيسهم في جميع الأحوال في مضاعفة الضغوط على الكونجرس حيث الأكثرية للجمهوريين لكي يطلق آلية سياسية لعزل الرئيس.

في الماضي استندت آلية العزل الموجهة ضد الرئيسين بيل كلينتون في عام ١٩٩٨ وريتشارد نيكسون في عام ١٩٧٤ إلى اتهامات بعرقلة سير العدالة.

○ مناوئو القانون يتظاهرون أمام مقر البرلمان في طوكيو. (أ ف ب)

اليابان تقر قانونا لمكافحة الإرهاب مثيرا للجدل على الرغم من احتجاجات

طوكيو – (أ ف ب): اعتمدت اليابان أمس الخميس قانونا لمكافحة الإرهاب مثيرا للجدل أثار احتجاجات شعبية، وحذر منتقدوه من أنه يعزز عمليات التنصت ويهدد خصوصية المواطنين. وتظاهر الآلاف خارج البرلمان في طوكيو احتجاجا على القانون بعد ليلة طويلة من المناقشات وجهود غير مثمرة من جانب المعارضة الضعيفة لمنع تمريره.

وتقول الحكومة إن القانون الذي يجرم التخطيط لجرائم خطرة ضروري لضمان الأمن قبل الألعاب الأولمبية التي تستضيفها العاصمة في عام ٢٠٢٠، ولا يعطي القانون صلاحيات جديدة للشرطة، غير أن مجموعات حقوقية قالت إنه يمكن استغلاله للتنصت على مواطنين أبرياء وتهديد الخصوصية وحرية التعبير التي يكفلها الدستور. وقال المتظاهر يوهي ساكانو (٢٩ عاما) أمام البرلمان إن الإرهاب «لن يختفي بمجرد تبني القانون. لقد صُمم على الأغلب لمراقبة تحركات المواطنين وليس الإرهاب». وقال الموظف الحكومي المتقاعد توشياكي نغوتشي: «نحن نتحول إلى مجتمع رقابة».

وانتقد الأمريكي إدوارد سنودن الذي سرب وثائق أمريكية سرية وجوزيف كاناتاتشي المقرر الخاص للأمم المتحدة حول الحق في الخصوصية القانون، وبينت استطلاعات الرأي أن اليابانيين منقسمون بشأنه. وتخطى القانون مذكرة بحجب الثقة ضد رئيس الوزراء شينزو آبي ومذكرة أخرى ضد وزير العدل كاتسوتوشي كانيدا. وتصر الحكومة على أن القانون -الذي يتضمن عقوبة بالسجن تصل إلى ٥ سنوات للمدانين بالتخطيط لجرائم خطرة- شرط لتطبيق معاهدة الأمم المتحدة الخاصة بالجريمة المنظمة العابرة للحدود الوطنية التي وقعتها اليابان عام ٢٠٠٠. وقال رئيس الوزراء آبي للصحفيين بعد إقرار القانون: «سنطبق القانون بطريقة مناسبة وفعالة لحماية أرواح الناس». وأضاف: «قبل ثلاث سنوات من ألعاب طوكيو الأولمبية والبارالمبية نأمل التعاون مع المجتمع الدولي لدرء الإرهاب».

هجوم لحركة الشباب الإسلامية على مطعمين في مقديشو يسفر عن ١٨ قتيلا

مقديشو – (أ ف ب): انتهى هجوم شنه ستة عناصر من حركة الشباب الإسلامية بواسطة سيارة مفخخة وإطلاق نار على مطعمين متجاورين في العاصمة الصومالية مقديشو صباح أمس الخميس بمقتل ١٨ شخصا على الأقل.

وأعلن المتحدث باسم وزارة الأمن الصومالية محمد أحمد عرب أن «العملية انتهت الآن وقتل المسلحون برصاص قوات الأمن». وأوضح أن المهاجمين الستة – انتحاري وخمسة مسلحين– «هاجموا أماكن عمل وقتلوا مدنيين أبرياء: قضى ١٨ مدنيا من بينهم سوري وأصيب أكثر من عشرة أشخاص آخرين بجروح».

وبدأ الهجوم قرابة الساعة ٠٨,٠٠ (١٧,٠٠ بتوقيت جرينتش) مساء الأربعاء عندما فجر انتحاري سيارته المفخخة عند مطعم وحانة «بوش تريتس» ثم اقتحم مسلحون مطعم «بيتزا هاوس» المجاور. ويعتقد أن السوري كان يعمل طاهيا في مطعم البيتزا. وكان المطعمان يشهدان ازدحاما بعد الإفطار وخصوصا من قبل الشباب والمغتربين لصوماليين. واستمر الهجوم عدة ساعات قبل أن تتمكن قوات الأمن من الإجهاز على المسلحين المتحصنين في المطعم، بحسب المتحدث باسم الوزارة. وتتزايد الهجمات التي يشنها إسلاميون عادة خلال شهر رمضان لكن هجوم الأربعاء هو الأكبر الذي تشنه حركة الشباب الإسلامية في رمضان. وأمضى المسلحون الليل يجوبون المطعم ويقتلون العالقين فيه قبل أن يقتلوا برصاص قوات الأمن التي أبطأت عمليتها بسبب الظلام. ووصف ناجون وشهود الفوضى التي عمت بعد التفجير.

وقال عبد الكريم أحمد أحد زبائن «بوش تريتس»، «كنت على وشك تناول العشاء حين وقع الانفجار ووقعت أرضا» مضيفا «هرعت إلى المخرج المجاور وخرجت. رأيت الفوضى التي سببها الانفجار في كل مكان».

من جهته قال عبد القادر محمد الذي كان بالقرب أيضا إنه الانفجار الأكثر قوة الذي يسمع دويه منذ سنوات في مقديشو. وأضاف «كان الانفجار قريبا جدا ورأيت الحريق الكبير الذي سببه. لقد اندلعت النيران في مطعم البيتزا وفي بوش تريتس. وكانت المنطقة بكاملها تبدو وكأنها مكان مختلف». تحدث آخرون عن رؤيتهم جثث أقرباء وأصدقاء. وقال عبد الوحيد علي «أحد جيراني كان في عداد القتلى، فتاة بريئة. حين رأيت جثتها هذا الصباح، لم أتمكن من حبس دموعي». وشعر المصلون في مسجد مجاور بقوة الانفجار الذي دفعهم أرضا فيما تحطم زجاج النوافذ. وقال أحد السكان المحليين «لا يمكن معرفة هذه المنطقة بسبب الخراب. وأضاف «كان هناك مطعمان جميلان وهذا الصباح، إنه الخراب التام والموت والدماء وأشلاء جثث في كل مكان».

أعلنت حركة الشباب التابعة لتنظيم القاعدة التي تنفذ بانتظام هجمات انتحارية وعمليات في العاصمة ضد المدنيين والحكومة وأهداف عسكرية، مسؤوليتها عن الهجوم قائلة إنها استهدفت «ملهى ليليا» يرتاده «أجانب ومسؤولون من الحكومة والاستخبارات». ومطعم «بيتزا هاوس» حيث قتل معظم الضحايا المدنيين هو مقصد شعبي للإفطار. أما «بوش تريتس» فهي فيلا بالقرب منه حولت إلى مقهى وملهى ليلي، وهو أمر نادر في مقديشو.

الأمم المتحدة: طفل من خمسة في الدول المتقدمة يعيش في فقر نسبي

باريس – (أ ف ب): يعيش واحد من كل خمسة أطفال في الدول الغنية في فقر نسبي بحسب تقرير لمنظمة الأمم المتحدة للطفولة (يونيسف) نشر أمس الخميس وصنف الولايات المتحدة ونيوزيلندا من بين الأسوأ في العالم على مستوى رفاهية الشباب.

وجاء في التقرير ان نحو ١٣٪ من الاطفال في تلك الدول لا يحصلون على الطعام الآمن والكافي فيما ترتفع هذه النسبة إلى ٢٠٪ في الولايات المتحدة وبريطانيا. وقالت سارة كوك مديرة مكتب الابحاث «اينوسنتي» التابع ليونيسف الذي نشر التقرير ان «المداخيل الأعلى لا تؤدي تلقائيا إلى نتائج أفضل لجميع الاطفال، وربما تعمق الفوارق».

وأضافت: «يتعين على الحكومات في جميع الدول اتخاذ التدابير لضمان تقليص الفوارق وتحقيق تقدم». وأخذ التقرير الذي يحمل عنوان: «ريبورت كارد» بعين الاعتبار عوامل مثل التعليم والصحة العقلية والادمان على الكحول والفرص الاقتصادية والبيئة لتصنيف ٤١ دولة عالية الدخل على سلم رفاهية الشباب.

وجاءت ألمانيا والدول الاسكندنافية في رأس القائمة فيما حلت رومانيا وبلغاريا وتشيلي في أدناها، واحتلت نيوزيلندا والولايات المتحدة في المرتبتين ٣٤ و٣٧ على التوالي. وجاء أداء الولايات المتحدة متدنيا بالنسبة للفقر والجوع والصحة والتعليم وعدم المساواة.

وجاء أداء نيوزيلندا سيئا بشكل خاص فيما يتعلق بالصحة العقلية للمراهقين وسجلت أعلى نسبة انتحار في العالم للأشخاص الذي تتراوح أعمارهم بين ١٥ و١٩ عاما، أي أكثر بثلاث مرات تقريبا عن معدل الدول التي شملها التقرير.

وردا على التقرير قالت جمعية علم النفس النيوزيلندية إنه لا مبرر لتلك الاحصاءات في دولة غنية متقدمة. وقال رئيس الجمعية كوينتن ابراهام «هذه الاحصاءات تظهر اهمالا لعدد كبير من الشباب في دولة يفترض أن تكون قادرة على الاهتمام بالجميع». وأضاف «هذا التقرير يدعو إلى التحرك من قبلنا جميعا والحكومة لتطوير سياسات تضمن ان يعيش الاطفال والشباب حياة على أكمل وجه».

وقالت مجموعة «تشايلد بوفرتي اكشن غروب» ان الارقام «محزنة» وتشير إلى ان الدعم الصحي للأطفال في نيوزيلندا يتوقف عند عمر ١٣ مع دخول هؤلاء مرحلة المراهقة الحساسة. وقالت المتحدثة باسم المجموعة إينيس آشز وهي أستاذة في طب الأطفال في جامعة أوكلاند ان «العلاقة بين الصحة العقلية للأطفال والفقر لا يمكن تجاهلها».

وأظهر التقرير ان عدد المراهقين الذين يعانون مشاكل في الصحة العقلية يتزايد في غالبية الدول المشمولة بالدراسة وكذلك نسبة البدانة بين الشباب. وحتى في اليابان وفنلندا، وهما من بين الدول التي سجلت أفضل أداء على اللائحة، فإن نحو خمس الفتيان بعمر ١٥ عاما لم يبلغوا المعايير التعليمية الاساسية، فيما دعا التقرير إلى تركيز أكبر على المجموعات المحرومة.

عقاراتكم
AQARATCOM
البراجة

للبيـــع

مبنى - العدلية 338 - تجـاري

فيلا - الرفاع شارع ام الجليد٥٠٠٠ قدم

أرض - العدلية B6 ٥٠٠٠ قدم

أرض - الجفير B6 ٦٠٠٠ قدم

أرض - السيف B10 ٦٠٠٠ قدم

أرض - الهملة سكني ٤٠ الف قدم

ڤيلا - درة البحرين 500 متر - 280 الف

750 متر - شاطئ جيتي 350-/ 430الف

1000 ڤيلا - شاطئ 400 ألف

مطلوب شقة غرفة نوم واحدة في تالا أمواج

ڤيلا في فلوتنق سيتي

آرض في الجفير / سقية / السيف

للإيجار :-
مبنى لمطاعم في العدلية

ڤيلا ايجار سنوي درة البحرين

محلات تجارية في الرفاع

شقة سكنية غرفتين الرفاع

Tel:
(+973) 17771331
Mob :-
(+973) 37733373
Email:
info@aqarats.com

للإيجار

❖ **للإيجار شقة فاخرة:** في جزيرة الريف، ٣ غرف نوم، حديقة فاخرة، مفروشة بالكامل، الطابق الرابع، إطلالة على المنامة والبحر، شرفة كبيرة، ٣ غرف نوم، غرفة معيشة كبيرة وغرفة طعام مطلة على المطبخ وكلاهما يطلان على البحر ووسط المنامة، أثاث فاخر، غرفة خادمة مع الحمام، غرفة غسيل. الإيجار ١٥٠٠ دينار. للتواصل: ٣٩٦٥٥٩٠٧

75818

خدمات ارمور للسيارات
ARMOUR CAR SERVICES

☑ تجديد السيارات القديمة.
☑ تصليح السيارات الراسبة. بالفحص الفني بحسب اشعار المرور.
☑ صباغة جميع أنواع الكراسي الجلد.
☑ بحسب الطلب واللون مع الضمان.

خدماتنا

☑ تصليح قواعد السيارات.
☑ قسم الميكانيكا.
☑ قسم الصباغة.
☑ قسم السمكرة.
خدمة سحب السيارات مجانا.

للاستفسار
✆ 39402666
✆ 17610117
armour_car_services

المبوبة
ALMUBAWBA

أخبار الخليج

17-299 113 17-310 429
hassanarady@yahoo.com jijo@tradearabia.net

Lavender لـڤـنـدر
HOME INTERIORS الأثاث المنزلي

تخفيضات هائلة
%٥٠

هاتف: ١٧-٧١٤٩٧٦ فاكس: ١٧-٧١٤٩٨٦
صندوق بريد: ٢٦٢٢٤ - العدلية - فيلا رقم: ٤٥١ - طريق: ٣٨٢٤ - شارع الشيخ عيسى ٣٣٨
Email:- levender@batelco.com.bh - Website: www.lavenderonline.com

---

مرسيم MARSIM
خصيصاً للعيد

بعدن بسعيد
MALL PRICE BD 14.990
MARSIM PRICE BD 3.500

وصلتنا أجمل وأحدث التشكيلات من الملابس والشنط اليدوية النسائية تناسب جميع الأذواق

لدينا تشكيلة من أرقى الملابس في عالم الموضة بمختلف المقاسات بأسعار تنافسية

✆17255132
marsimbahrain

السوق القديم
بالقرب من مجمع يتيم
في قلب المنامة

مملكة البحرين
وزارة الصناعة والتجارة والسياحة
إدارة التسجيل

إعلان رقم (٩٩١٤) لسنة ٢٠١٧
بشأن إشهار انتهاء أعمال تصفية

تعلن إدارة التسجيل بوزارة الصناعة والتجارة والسياحة أنه قد تقدم إليها السيد/ حامد سلمان منصور محمد المجيبل باعتباره المصفي القانوني لشركة حامد سلمان المجيبل وشركاه ذ.م.م (شركة ذات مسئولية محدودة) المسجلة بموجب القيد رقم ٩٦٢٦٦، طالبا اشهار انتهاء أعمال تصفية الشركة تصفية اختيارية وشطبها من السجل التجاري، وذلك وفقا لأحكام قانون الشركات التجارية الصادر بالمرسوم بقانون رقم ٢١ لسنة ٢٠٠١.

مملكة البحرين
وزارة الصناعة والتجارة والسياحة
إدارة التسجيل

إعـلان رقـم (1111) لسنة2017
بشان تحويل فروع لمؤسسة فردية إلى شركة الشخص الواحد

تعلن إدارة التسجيل بوزارة الصناعة و التجارة و السياحة أنه قد تقدم إليها السيد/ حسن ميرزا عبدالله إبراهيم المالك للمؤسسة الفردية (حسن ميرزا عبدالله إبراهيم) والمسجلة بموجب القيد رقم ١٩٨٦١ بطلب تحويل كل من الفروع (٣) (٦) (٧) للمؤسسة المذكورة إلى شركة الشخص الواحد بقيد جديد، برأسمال قدره ٢٠,٠٠٠ عشرون ألف دينار لتصبح مملوكة من السيد حسن ميرزا عبدالله إبراهيم.

عقارات

REAL ESTATE COUNCIL 1988
المجلس العقاري
REAL ESTATE COUNCIL

للبيع

ڤيلا تجارية في الجفير بسعر الأرض على أرض تصنيفها BB عشرين دور فأكثر بها 6 غرف وبركة سباحة ومجلس السعر بعد المعاينة

للإيجار

محلان تجاريان في الحد يصلحان كمكتبان استثماريان 260 دينار شهريا والآخر 220 دينار شهرياً

للبيع

فيلا في الرفاع من دورين بها مصعد كهربائي مساحة أرضها 356 متر مربع بسعر 170 ألف قابل للتفاوض

للإستفسار:
17717273
33233435

عقارات

سمارت العقارية

للبيع بناية جديدة في أم الحصم زاوية - 10 شقق / مصعد / مواقف
المدخول 3500 دينار
السعر 540 ألف دينار

للبيع أرض RB في القفول
90x72 قدم
المساحة 604 متر
السعر 320 ألف دينار

للبيع ڤيلا فخمة في البستين 3 طوابق
بجانب مسجد البوعينين
السعر 390 ألف دينار

للبيع شقة غرفة واحدة في أمواج
المساحة 100 متر
السعر 69 ألف دينار

للبيع بناية جديدة في الحجيات 6 طوابق، 12 شقة
مؤجرة على جهة حكومية
2800 دينار
السعر 420 ألف دينار

مطلوب
للبيع أو للإيجار أراضي وبنايات وفلل في ضواحي المنامة/ السيف / العدلية / الزنج / الماحوز / المحرق / البستين / أمواج.

هاتف / واتس أب
36005040
إيميل :
smart.bh22@gmail.com

مملكة البحرين
وزارة الصناعة والتجارة والسياحة
إدارة التسجيل

إعلان رقم (49058) لسنة 2017
بشأن إشهار انتهاء أعمال تصفية
شركة نجمة الدلال ومالكتها دلال عبدالله علي عبدالله أحمد

تعلن إدارة التسجيل بوزارة الصناعة و التجارة و السياحة أنه قد تقدم إليها السيدة/ مها عبدالعزيز علي هزيم الذوادي باعتبارها المصفي القانوني لشركة نجمة الدلال ومالكتها دلال عبدالله علي عبدالله أحمد، المسجلة كشركة الشخص الواحد بموجب القيد رقم 101613، طالبة اشهار إنتهاء أعمال تصفية الشركة تصفية اختيارية وشطبها من السجل التجاري، وذلك وفقا لأحكام قانون الشركات التجارية الصادر بالمرسوم بقانون رقم 21 لسنة 2001.

عقـــــارات

غرناطة GRNATA
عقارات غرناطة
GRNATA REAL ESTATE

للإيجـــار

شقـــق تجاريـــة إداريـــة

المحرق على الشارع الرئيسي مباشرة - شارع المطار

موقع استراتيجي ,, تقع في المحرق على الشارع الرئيسي مباشرة شارع المطار - مقابل رويان
يصلح لمركز طبي , عيادات , صالون , مكاتب ... الخ ,
يوجد مواقف حكومية لـ 200 سيارة تقريباً

سارع بالحجز الآن ,, الشقق محدودة جداً

بنايات متنوعة لمناطق العاصمة والمحرق

للبيع بناية
في السيف جديدة
مكونة من :
41 شقة + شوروم
الدخل :
30 الف دينار
السعر:
4 مليون دينار
قابل للتفاوض

للبيع بناية
في الحورة مكونة من :
8 دور - 21 شقة
الدخل : 9 الاف
شيك واحد
السعر المطلوب :
مليون ومائتين دينار

للبيع بناية جديدة
في عراد مكونة من :
3 شقق
عدد شقتين من
3 غرف
شقة واحدة
من دورين 4 غرف
المساحة : 152 متر
المطلوب :
210 الف دينار.

للبيع بناية
في كرباباد
مكونة من 7 شقق
4 شقق من 3 غرف
3 شقق من غرفتي
الدخل :
2800 دينار
السعر المطلوب:
420 الف

للبيع بناية
في القضيبية
مكونة من :
17 شقة
12 شقة من غرفتين
شقة من غرفة
الدخل : 4500
السعر : 520 الف

للبيع بناية في المنامة
3 أدوار ونصف
17 شقة من غرفتين
5 محلات تجارية
المساحة : 453 متر
الدخل المتوقع :
8000 دينار
السعر المطلوب :
مليون قابل للتفاوض

للبيع بناية في الجفير
22 دور - 54 شقة
36 شقة من غرفتين
18 شقة غرفه واحده
الدخل :
30 الف دينار
شيك واحد
السعر المطلوب :
3,800,000 الف
قابل للتفاوض

للبيع بناية
في الحوره
7 ادوار- بها 21 شقة
عدد الشقق 2 غرفة 7
عدد الشقق 1 غرف 14
الدخل : 9 الف دينار
شيك واحد
السعر المطلوب :
1100000 دينار

للبيع بناية في النعيم
مكون من : 8 شقق
بمساحات
وعدد غرف مختلفة
المساحة :
91.1 متر مربع
الدخل :
1200 دينار
المطلوب 185
ألف دينار

Tel: 17564433 - Fax: 17564443
حسين علي: 39442411
أحمد ثامر: 36799711

@grnata telegram.me/grnata grnata.group
grnata@grnata.com www.grnata.com
grnatagroup WhatsApp 36799711 39442411

20	قناة أفلام أجنبية
30	قناة أفلام عربية
30	قناة إخبارية
30	قناة مسلسلات دراما
200	قناة مصرية
100	قناة عراقية
5	قنوات إعلام واقتصاد
25	قناة أطفال
25	قناة رياضية
5	قنوات مصارعة حرة
5	قنوات عرض أزياء
20	قناة موسيقية عربية
20	قناة موسيقية أوروبية
40	قناة إماراتية
20	قناة كويتية
40	قناة سعودية
80	قناة مأتم فضائي
20	قناة لبنانية
8	قنوات هندية
15	قناة يمنية
40	قناة دينية مصرية وسعودية
15	قناة مسيحيي العرب

☎ 34403360

جعفر الدرازي للإلكترونيات

تركيب 1500 قناة مختلفة مجانية
65 دينارا
مع رسيفر HD
ANDROID
فائق الوضوح

هذه القنوات غير مشفرة

لا توجد قنوات الشوتايم ولا الجزيرة المشفرة مع هذا العرض

رسيفر الأحلام عالي الوضوح !
SKYVIEW RECEIVER

يمكن اضافة فلاش ميموري للتسجيل أكثر من ١٥ فيلم وإعادة تشغيله على نفس الرسيفر

يمكن اضافة هارديسك خارجي للتسجيل أكثر من ٥٠ فيلم وإعادة تشغيله على نفس الرسيفر

Hard Disk
Flash Memory

15	قناة سودانية
10	قنوات صومالية
10	قنوات أثيوبية
15	قناة سورية
15	قناة أردنية
10	قنوات مغربية
30	قنوات جزائرية
15	قنوات تونسية
30	قناة ليبية
200	قناة إيرانية
40	قناة كردية
20	قناة روسية
10	قنوات فرنسية
5	قنوات ألمانية
200	قناة إيطالية
15	قناة تركية
2	قناة صينية
3	قنوات سيرلانكية
30	قناة أوروبا الشرقية
15	قناة بولندية
3	قنوات يونانية
3	قنوات أسبانية

الفهد للأيدي العاملة
وصول استمارات جديدة للعمل لدى مملكة البحرين فقط
زورونا اليوم

يعلن عن وصول استمارات جديدة من سيرلانكا، اندونيسيا من خادمات المنازل، ذوات خبرة في الأعمال المنزلية، والطبخ العربي والخليجي ويتكلمن اللغتين العربية والانجليزية، مدة الوصول خلال فترة قصيرة.
كما وصلتنا استمارات جديدة من: الهند والفلبين ويوجد لدينا سواق للعائلات، طباخ، خادم، عمالة للتحويل المحلي وخدم من كينيا يتكلمن اللغة الانجليزية. زورونا اليوم للحصول على الأفضل رضاكم هو غايتنا.

مكتب الفهد للأيدي العاملة القضيبية - شارع الشيخ سلمان ، بناية مركز السلطان -الطابق الأول بجانب فندق بريستول، بالقرب من حديقة الأندلس هاتف : ١٧٢٤٦٦٦٤
ALFAHAD MANPOWER

حملة

المواسم
للحج والعمرة
والسياحة العائلية

رحلات
الصيف
2017

آخر المقاعد المتبقية
لرحلاتنا في شهر ٧

سويسرا وألمانيا والنمسا
امتلاءات المقاعد

جورجيا واذربيجان
13 مقاعد

ماليزيا
11 مقاعد

تركيا والبحر الاسود
15 مقاعد

تركيا الخضراء
17 مقاعد

الهند - كيرلا
11 مقاعد

المانيا والنمسا
8 مقاعد

المانيا هولند فرنسا
5 مقاعد

ايطاليا النمسا
10 مقاعد

البوسنة والهرسك
19 مقعد

البوسنة واسطنبول
10 مقاعد

سويسرا وفرنسا
13 مقاعد

سويسرا المانيا هولندا
9 مقاعد

مايميز رحلاتنا

- بإمكانكم حجز اي رحلة من رحلاتنا لأوروبا ونستطيع مساعدتكم في الحصول على حجز موعد في السفارة (الشفين).
- عند حجزكم لاي رحلة من رحلاتنا لهذا الصيف سوف تحصلون على بطاقة عضوية الطاوس المجانية والحصول على بونس ٣٪.
- نضمن لك وعائلتك فرحة لا تنسى.
- خبرة ١٨ سنة في إدارة الرحلات السياحية.
- تكفيك عناء الحجوزات من طيران وفنادق راقية كما نسهل عليك التنقلات بين المدن بالاضافة الى دفع رسوم البرنامج السياحي اليومي.
- تنتظر مسافرينا هدايا قيمه تسعدهم.
- تعيشون معنا في جو عائلي محافظ وآمن.

عمرة الصيف

مكة والمدينة
7 أيام

- من الأربعاء ٢٦ يوليو - الى الثلاثاء ١ اغسطس
- مكة فندق هلتون ٤ ليالي.
- المدينة فندق هلتون ليلتان
- طيران الخليج.
- بوفيه الفطور والمزارات والمواصلات من مكة والمدينة.

الفرد غرفة ثنائية	٣٩٠
الفرد الثالث أو الرابع	٣٦٠
طفل بسرير	٢٩٠
طفل بدون سرير	٢٣٠

لقد بدأ التسجيل للحج
والرحلات السياحية في عيد الاضحى

١٨ سنة خبرة في ادارة الرحلات

حطّنا
ع يمّناك

للحجوزات
أرقام التواصل

فرع البسيتين +973 17292296
فرع الرفاع +973 17320707
واتساب سعودية +966 532471779
الخدمة الساخن (الواتساب) +973 39606039

أوقات العمل في فروعنا
الفترة الصباحية
من 9:00 صباحا
إلى 1:00 ظهرا

الفترة المسائية
من 4:00 عصرا
الى 8:00 مساء

تابعنا بأولاً على انستغرام
almawasim
شاركونا وفالكم طيب

شركة خدمات التوفيق للصيانة العامة
Al Tawfeek Maintenance Services Co WLL

خدماتنا نقل الأثاث، تنظيفات المباني والشقق، المبيدات الحشرية، تنظيفات الصهاريج ذات الضغط العالي والحاويات.

هاتف على مدار الساعة 24x7

تصليح جميع أنواع المكيفات وحدة التعبئة، وحدات التقسيم أو وحدة تقسيم مجاري هواء الحائط انقسام وحدة تجميد مكيف الهوا وحدة كاسيت والمبردات مع وجود الصيانة السنوية
36040800

هاتف: 80001130
inquiries@altawfeek.net

ارقام

مركز
الحمادي
للأرقام

BD 15000
37777778

BD 5800
الإيجار الشهري BD 130
36336666
39777772
39777775

BD 3300
الإيجار الشهري BD 66
الإيجار السنوي BD 690
39922229
38353535

BD 1900
الإيجار الشهري BD 55
الإيجار السنوي BD 660
39444844
39000303
39111811
39229992
39888333
39556655

BD 65

32070704	32055519
32074447	32055506
32083338	32008804
32077706	32050609
32040406	323066671
32020889	38816669
32066645	38823300
38869690	38813344
38874433	38435999

BD 850
الإيجار الشهري BD 22
الإيجار السنوي BD 230
39003330
39003377
39292299
39555549
36554554
39577779

BD 390
الإيجار الشهري BD 20
الإيجار السنوي BD 190
36134444
39000106
39000227
39000662
39000868
39115551
39117119
39711771

BD 170
الإيجار الشهري BD 10
الإيجار السنوي BD 90
38353637
39111887
39191963
39994413
39573573

BD 66
الإيجار الشهري BD 7
الإيجار السنوي BD 65

39179933	39293936
39237329	39382839

VIVA BD 55

33332847	33332976
33332846	33332867
33332859	33332849
33332981	33332816
33332984	

لدينا أرقام سيارات متناسقة للتنازل

للبيع شقة ستديو ٧٠ متر بالطابق ١٢، برج الفونتانا بالجفير، على البحر، نادي صحي، بركة سباحة، السعر ٦١ الف، العمولة ٧٠٠ دينار

للاتصال
39333371
kingoffnumbers

MOTOR CITY موتر سيتي

عروض موترستي
للسيارات المستخدمة
و المعتمدة

فولفو اكسي 60 كمفورت، 2015
أبيض اللون، 10,000 كيلومتر
شامل سنتين ضمان المصنع
فقط 9,900/- د ب

سانغ يونغ ركستون إليجنس، 2015 رمادي اللون، 4,000 كيلومتر
شامل سنه واحده ضمان المصنع
فقط 5,900/- د ب

ستروين دي أس5، سو شيك، 2015 أسود اللون، 5,100 كيلومتر
شامل سنتين ضمان المصنع
فقط 7,900/- د ب

شيري تيغوه كمفورت، 2016
أبيض اللون، 16,000 كيلومتر
شامل سنتين ضمان المصنع
فقط 3,950/- د ب

بيك أكس65، 2016 أبيض اللون، 2,500 كيلومتر
شامل سنتين ضمان المصنع
فقط 5,600 /- د ب

أفضل الصفقات
لدى موترستي
للسيارات المستخدمة

لكزس جي أس430، 2008
أسود اللون، 139,550 كيلومتر
بحاله ممتازة، فقط 4,950/- د ب

نيسان ألتيما، 2008 بني اللون، 87,100 كيلومتر بحاله ممتازة، فقط 2,000 /- د ب

أودي كيو3، 2013 رصاصي اللون، 84,500 كيلومتر بحاله ممتازة، فقط 6,700 /- د ب

بي أم دبليو أكس3، 2009
أسود اللون، 137,900 كيلومتر
بحاله ممتازة، فقط 3,100 /- د ب

متسوبيشي لانسر إيفولوشن، 2009 أسود اللون، 96,600 كيلومتر بحاله ممتازة،
فقط 6,950 /- د ب

يرجى الأتصال على
(+973)17739133 / 17736222
(+973) 3889 9780
زورو موقعنا
(http://usedcars.motorcity.com.bh/home.html)
أوقات العمل من السبت – الخميس
(08:00 صباحا – 07:00 ليلا)
معرض موتر ستي فرع ستره
السيارات المستخدمه
مبنى رقم، 4018، طريق رقم، 469،
مجمع رقم، 604، القريه
صندوق رقم، 3044

حملة

يسر
حملة المحبة
للعمرة

أن تعلن لزبائنها الكرام
فتح باب التسجيل
لعمرة
شهر رمضان
١٤٣٨ هـ

مكة المكرمة فقط

بالطائرة

من الخميس تاريخ ٢٠١٧/٦/٨م
لغاية السبت ٢٠١٧/٦/١٠م
- الغرفة الثنائية ٢٩٥ د.ب
- الغرفة الثلاثية ٢٨٥ د.ب
- الغرفة الرباعية ٢٧٥ د.ب

في فندق إيلاف المشاعر - مستوى ٥ نجوم مع الافطار أو السحور.

بالباص

من الاربعاء تاريخ ٢٠١٧/٦/٧م
لغاية الاحد ٢٠١٧/٦/١١م
- الغرفة الثنائية ٨٠ د.ب
- الغرفة الثلاثية ٧٥ د.ب
- الغرفة الرباعية ٧٠ د.ب

بالباص

المدينة المنورة
من ١٩ رمضان ١٤٣٨هـ
لغاية ٢٢ رمضان ١٤٣٨هـ
فندق السفينة قريب من الحرم ٤ نجوم

مكة المكرمة
من ٢٢ رمضان ١٤٣٨هـ
لغاية ٢٩ رمضان ١٤٣٨هـ
فندق ميدان محبس الجن قريب من الحرم ٤ نجوم
- الغرفة الثنائية ٢٧٥ د.ب
- الغرفة الثلاثية ٢٠٠ د.ب
- الغرفة الرباعية ١٦٥ د.ب

المواصلات متوافرة على مدار الساعة مجانية من الفندق الى الحرم ومن الحرم الى الفندق بدون وجبات

بادر بالحجز
فالمقاعد محدودة

السفر على متن احدث باصات النقل الجماعي السعودي سابتكو ٢٠١٧

كما يوجد لدينا حجوزات فنادق خمس نجوم خاصة للراغبين
للحجز والاستفسار
عيسى جاسم عيسى مكلي:
يرجى الاتصال على الارقام التالية:
٣٩٤٦٥٦٢٤
٣٣١٣٨٤٣٠
٣٣٣٨٥٨٥١
Email:
alma7aba90@hotmail.com
Instagram:
@ESSAMAKALLY

حملة

حملة السلام
للحج والعمرة

رحلات العمرة
لشهر رمضان المبارك
١٣٤٨هـ (٢٠١٧ م)

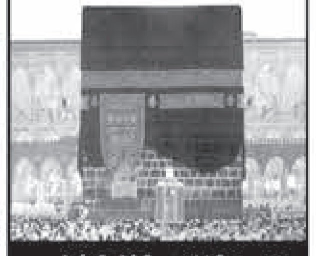

سكن مكة المكرمة فندق ٤ نجوم (الجاد) مع افطار

الرحلة الأولى (الباص):
من ١٢رمضان ٢٠١٧/٦/٧م
إلى ١٧رمضان ٢٠١٧/٦/١٢م
- ثنائية ٩٠ دينارا
- ثلاثية ٨٠ دينارا
- رباعية ٧٠ دينارا

عدد الباقي: ٣

الرحلة الثانية (الباص):
من ١٥رمضان ٢٠١٧/٦/١٠م
إلى ٢١رمضان ٢٠١٧/٦/٢٠م
- ثنائية ٨٥ دينارا
- ثلاثية ٨٠ دينارا
- رباعية ٧٥ دينارا

عدد الباقي: ٣

رحلات العشرة الأواخر
من رمضان (بالباص)

الرحلة٣: ١٩ رمضان-٢٦ رمضان
الرحلة٤: ٢٤ رمضان-٢٩ رمضان
الرحلة٥: ١٩ رمضان-٢٩ رمضان

حجز الفنادق مكة المكرمة ومدينة المنورة

بدأ التسجيل لحج
هذا العام ١٤٣٨ هـ
السفر بالطائر
(المقاعد محدودة)

للحجز و الاستفسار
٣٩٦١٣١٣٨ / ١٧٧٧٢٧٧٥
٣٣٦٩٦٨١٣/ ٣٩٧٦١٨١١

مطاعم

❖ **يعلن مطعم الطباخ الصغير:** شارع البديع، بوفيه إفطار رمضاني فقط ٣/٩٠٠ دينار فقط من: الساعة ٦،٣٠ مساءً إلى: ٩،٣٠ ليلا، وبعد الساعة ٩،٣٠ ليلا خصم ٢٠٪ على مجموع فاتورة طعامك من المطعم. هاتف: ٣٦٧٦٧٨٨٦ – ١٧٥٩٠٩٨٠ – ١٧٥٩٠٩٥٠
75544

❖ **يعلن مطعم لنترنس،** بمناسبة شهر رمضان المبارك عن بوفيه إفطار رمضاني شهي بسعر ٥/٩٠٠ دينار فقط في فروعه بالبديع- الجفير والرفاع من الساعة ٦،٣٠مساء إلى ٩،٣٠ ليلا / فرع العدلية بوفيه رمضاني شهي السعر (٥،٩٠٠ + +)ومن بعد الساعة ٩،٣٠ ليلا ٥٠٪ خصم على مجموع فاتورة الطعام في جميع الفروع المذكورة أعلاه. هاتف: ١٧ ٥٩٠٥٩١
75545

وزارة الصناعة والتجارة والسياحة
إعلان رقم (95148) سنة 2017
بشأن تحويل شركة الشخص الواحد
إلى شركة ذات مسؤولية محدودة

تعلن إدارة التسجيل بوزارة الصناعة والتجارة والسياحة بأنه قد تقدم إليها شركة كيبوينت لخدمات الأعمال ذ.م.م. نيابة عن شركة فان وورد البحرين ش.ش.و. (لمالكتها امسيرفيس مانجمنت سيرفيسز ليمتد) والمسجلة بموجب القيد رقم 46679، طالبين تحويل الشكل القانوني للشركة المذكورة إلى شركة ذات مسؤولية محدودة وذلك برأسمال وقدره تسعمائة وواحد وثلاثين ألف دينار بحريني (931.000 دينار بحريني) بين كل من:
1. شركة يونيفرسال ماريتايم ش.ش.و لمالكها فواز محمد عبدالله عيسى المناعي - شركة بحرينية
2. (امسيرفيس مانجمنت سيرفيسز ليمتد) – شركة قبرصية

فعلى كل من لديه إعتراض، التقدم بإعتراضه إلى الإدارة المذكورة أعلاه مشفوعاً بالمستندات المؤيدة والمبررة لذلك خلال مدة أقصاها 15 يوماً من تاريخ نشر هذا الإعلان.

مملكة البحرين
وزارة الصناعة والتجارة
مركز البحرين للمستثمرين

تقدم إلى إدارة مركز البحرين للمستثمرين بوزارة الصناعة والتجارة السادة/ شركة ريجاس للتجارة ذ.م.م بطلب تغيير الاسم التجاري: من: ريجاس للتجارة ذ.م.م Rijas Trading Co W.L.L إلى: شركة جي ماس مجوهرات ذ.م.م G MASS JEWELLERY Co W.L.L.

فعلى كل من لديه اعتراض التقدم باعتراضه إلى الإدارة المذكورة خلال خمسة عشر يوما من تاريخ نشر الاعلان.

للإيجار

❖ **فرصة إستثمارية: للإيجار صالة رياضية نسائية:** بمساحة ٣٥٠٠ قدم مربع تقريبا مجهزة بـ سبا/ سونا وحمام سباحة بمعداته وجاكوزي في مدينة عيسى بالقرب من مبنى الإذاعة والتلفزيون، بناية رقم ٨٢٣ شارع١٣٣٧ مجمع٨١٣ مدينة عيسى.
75668

للبيع
أراضي سكنية
بعراد والحد
على شارع وشارعين

المساحات تبدأ من ٣٢٠ مترا مربعا لغاية ٥٠٠ متر مربع بأسعار مناسبة.

هاتف:
٣٩٦٤٣٨٨٨
٣٦٠٤٤٢٤٤
٣٩٤٥٩٦٨١
١٧٦٤١٠١٠

البريد الإلكتروني:
abdullapark@fivestargroupbh.com

سفريات

اليارا العالمية
للسفر والسياحة ذ.م.م
alyaratravel

للاستفسار و الحجز
17281331
39745072
info@alyaratravel.com

رحلات الصيف

السعر يشمل:
- الفندق.
- التذكرة.
- الرحلات سياحية.
- المواصلات.
- وجبة الافطار.
- الاسعار للغرف المزدوجة.

اسطنبول
8 أيام BD299
تاريخ السفر
من 30 يونيو
الى 7 يوليو

البوسنة + اسطنبول
14 يوم BD599
تاريخ السفر
من 2 اغسطس
الى 15 اغسطس

صربيا + البوسنة
13 يوم BD598
تاريخ السفر
من 16 يوليو
الى 28 يوليو

وزارة الصناعة والتجارة والسياحة
شركة عقاري العقارية ش.م.ب مقفلة
سجل تجاري رقم 55194

وفقاً للقرار الصادر عن الجمعية العامة غير العادية لشركة عقاري العقارية ش.م.ب. (مقفلة) المنعقد بتاريخ 20 مارس 2016 والمتعلق بتصفية الشركة إختيارياً، فإن المصفي المعين، شركة كيبوينت للإدارة ذ.م.م.، يعلن عن قيامه بجميع الإجراءات الخاصة بتصفية الشركة وفقاً لمتطلبات أحكام قانون الشركات التجارية البحريني وإنتهائه من عملية التصفية، وعليه سيتم شطب السجل التجاري للشركة لدى وزارة الصناعة والتجارة والسياحة.

المصفي: شركة كيبوينت للإدارة ذ.م.م.
رقم الإتصال: 17206888
رقم الفاكس: 17200026
المنامة – مملكة البحرين

سفريات

الملكي
للسفر والسياحة
39755441
33486344
36627879

TURKIA
رحلة تركيا
إسطنبول+بورصة+يالافا
9 أيام
295 BD
تاريخ 7/24
المقاعد محدوده
مع برنامج سياحي يومي
فنادق 5* + 4* نجوم

DUBAI
رحلة دبي
كل نهاية إسبوع
3 أيام 111 BD
4 أيام 135 BD
مع برنامج سياحي يومي
فنادق خمس نجوم

العطلات العائلية
توفير مواصلات خاصة
وبرامج سياحية حسب الطلب

★ ★ ★ ★ ★

أسعار خاصة
حجوزات تذاكر وفنادق الى:
تايلند
ماليزيا
سيريلانكا
الكويت
مسقط
صلالة
اسبانيا
لندن

حجز وإصدار تذاكر
وتنظيم رحلات سياحيه
للمجموعات والافراد
الى جميع أنحاء العالم

سفريات

ABK
ALBINKHALIL
Travel & Tourism
البنخليل
للسفر والسياحة

رحلات
سياحية
عائلية

عرض خاص
لأول 15 مقعد
لرحلات صيف ٢٠١٧
تركيا

رحلة البوسنة

رحلة جورجيا واذربيجان

رحلة سلوفينيا والنمسا

خدماتنا تشمل
- فنادق راقية.
- تذكرة الطيران على الدرجة السياحية.
- برنامج سياحي يومي مع المواصلات ورسوم الدخول.
- بوفيه الفطور.
- مشرف إداري من المكتب.

ننظم
حجوزات خاصة
للعرسان
طوال العام

حجز الفنادق والطيران
لمكة والمدينة المنورة

للإستفسار
وديع البنخليل (بوحمد)
39957157
36480813
حسين البنخليل
33103344
المكتب
17786578
مدينة عيسى، بالقرب من مجمع مدينة عيسى مقابل محلات ماكس
تابعونا على الانستغرام
ABKTRAVEL

اهتمامنا
سر تميزنا

أفلا يتدبرون القرآن؟!!

قـراءة تعليمية تعلُّمية في سـورة (الشـمس)

من الأيام الأولى لنزول الوحي والآيات الكونية تتجلى في الآيات القرآنية بوضوح تام وإعجاز معجز، كما تميزت السور القرآنية المكية بالإيجاز والسرعة وكأنها أجراس تدق في آذان السامعين بجرس قوي خاطف معلنة بداية عهد جديد للإنسان. كل هذه المعاني وزيادة تتجلى في سورة الشمس المكية التي بدأت بقول الله تعالى: (وَالشَّمْسِ وَضُحَاهَا) [الشمس: ١].

(وَالشَّمْسِ): النجم المعروف والمرئي للجميع. [مخلوف].

(وَضُحَاهَا): ضوئها إذا أشرقت. [مخلوف].

(وَالشَّمْسِ وَضُحَاهَا): أي نورها ونفعها الصادر منها. [ابن السعدي].

(وَضُحَاهَا): لحظة إشراقها في حركتها الظاهرية إلى وقت الظهيرة.

الشمس: نجم متوسط الحجم من النجوم العادية، يبعد عن الأرض بمسافة مائة وخمسين مليون كيلومتر في المتوسط، وهي على هيئة كرة من الغاز الملتهب يبلغ قطرها ١٤٠٠,٠٠٠ كيلو متر أي ما يزيد عن ١١٠ مرات قطر الأرض، ويبلغ حجمها ١٤٢,٠٠٠ تريليون كيلومتر مكعب أي قدر حجم الأرض ١٣٥٥,٠٠٠ مرة، وتقدر كثافتها بنحو ١,٤ جرام لكل سنتيمتر مكعب، وتقدر كتلتها بنحو ألفي تريليون تريليون طن أي ٣٣٣,٠٠٠ مرة قدر كتلة الأرض، وتقدر جاذبيتها بنحو ٢٨ ضعف قوة الجاذبية على سطح الأرض.

وتمثل كتلة الشمس وحدها نحو ٩٩ في المائة من كتلة المجموعة الشمسية، وتتناقص الكثافة في داخل الشمس من ٢٠٠ جرام للسنتيمتر المكعب في نواتها إلى جزء من عشرة ملايين جزء من الجرام لكل سنتيمتر مكعب عند سطحها.

ونظرًا إلى ارتفاع الضغط في قلب الشمس إلى ما يساوي أربعمائة مليار ضغط جوي فإن الطاقة التي ترفع درجة حرارة قلب الشمس إلى أكثر من ١٥ مليون درجة مطلقة. وبواسطة عملية الاندماج النووي تفقد الشمس في كل ثانية نحو خمسة ملايين من الأطنان ٤,٦ مليون طن من كتلتها على هيئة طاقة مما يؤكد أن الشمس تتحرك إلى فناء حتمي، لن يتم بهذه العملية، ولكن هذه الحقيقة تؤكدها وتشير إليه، وسبحان القائل في أربع مواضع من كتابه الكريم (وَسَخَّرَ الشَّمْسَ وَالْقَمَرَ كُلٌّ يَجْرِي لأَجَلٍ مُّسَمًّى) [الرعد: ٢]، (وَسَخَّرَ الشَّمْسَ وَالْقَمَرَ كُلٌّ يَجْرِي إلى أَجَلٍ مُّسَمًّى) [لقمان: ٢٩]، (وَسَخَّرَ الشَّمْسَ وَالْقَمَرَ كُلٌّ يَجْرِي لأَجَلٍ مُّسَمًّى) [فاطر: ١٣]، (وَسَخَّرَ الشَّمْسَ وَالْقَمَرَ كُلٌّ يَجْرِي لأَجَلٍ مُّسَمًّى) [الزمر: ٥].

وتتركز الطاقة المنتجة في قلب الشمس، وتتناقص بالتدريج من حوالي ١٥ مليون درجة مطلقة في مركزها إلى نحو ٦٠٠٠ درجة مطلقة على سطحها عبر مسافة نصف قطر الشمس المقدرة بنحو ٧٠٠,٠٠٠ كيلومتر أي متدرج حراري يقدر بنحو ٢٠ درجة مطلقة لكل كيلومتر تقريبًا.

بقلم:
د. نظمي خليل أبوالعطا

الاتزان الدقيق في داخل الشمس: تتكون الشمس أساسًا من غاز الهيدروجين بنسبة ٨٢ في المائة تقريبًا وغاز الهيليوم بنسبة ١٨ في المائة تقريبًا من حجم الشمس، بالإضافة إلى نسب ضئيلة من عناصر أخرى، على ذلك فالشمس عبارة عن خليط ملتهب من غازي الهيدروجين والهيليوم بنسبة حجمه تبلغ ٥,٤ إلى ١ تقريبًا.. حيث تمتد نوى أربع ذرات من الهيدروجين لتنتج نواه واحدة من نوى ذرات الهيليوم وتنطلق الطاقة الهائلة، والشمس تحول في كل ثانية ٦٥٠ مليون طن من الهدروجين إلى نحو ٦٥٠ مليون طن من الهيليوم ويتحول الفرق بين الكميتين المقدر بنحو خمسة ملايين من الأطنان إلى طاقة تمثل الطاقة المنبعثة من الشمس باستمرار وجودها.

تطلق الشمس من الطاقة ما يقدر بنحو خمسمائة ألف مليون مليون مليون حصان في كل ثانية، ويصل إلى الأرض من طاقة الشمس واحد من الألف فقط، ويمثل ذلك كل الحرارة والضوء وغيرها من مختلف صور الطاقة على الأرض باستثناء الطاقة النووية، وتعتمد كل الأنشطة الحيوية والفيزيائية والكيمائية تعتمد على الطاقة الشمسية.

وقد أعطى الله سبحانه وتعالى للنبات الأخضر القدرة على اختزان جزء كبير من طاقة الشمس على هيئة روابط كيميائية في المنتجات النباتية، كما أعطى ربنا تبارك وتعالى الإنسان والحيوان والكائنات الحية الدقيقة غير ذاتية التغذية القدرة على الاستفادة من الطاقة الشمسية المخزنة في المنتجات النباتية في جميع الأنشطة الحيوية التي يقوم بها، وذلك بإحراقها في عمليات الهدم فتتحول هذه المواد مرة أخرى إلى ماء وثاني أكسيد الكربون والطاقة، ومن فضلات الحيوان والنبات تتكون مصادر أخرى للطاقة ولأهمية ضوء وحرارة الشمس للإنسان والحيوان والنبات والكائنات الحية، ولعظم تركيب الشمس نفسها أقسم الله تعالى بها فقال: (وَالشَّمْسِ وَضُحَاهَا) [الشمس: ١. انظر السماء في القرآن الكريم، زغلول راغب محمد النجار، مرجع سابق، ص: ٤٣١].

ماذا يحدث للنبات في ضوء الشمس وفي غيابه؟!

النبات هو الكائن الحي المميز للأرض وقد هيأه الله تعالى للعيش عليها، وهو يعتمد اعتمادًا كليًا على ضوء الشمس وحرارتها مع الماء في الإنبات والنمو والإزهار والإثمار.

خلق الله تعالى في النبات مجمَّعات حيوية لتثبيت الطاقة وتحريرها، هذه المجمعات تتكون من مصانع مجهرية صغيرة بحيث يقوم كل وحدة منها بعملها لتبث الطاقة الشمسية، هذه المصانع الوحيدة في العالم التي لا تلوث البيئة، وهي تنتج السكريات والدهون والبروتين والفيتامينات والأصباغ النباتية، والهرمونات النباتية والأدوية والصموغ والشموع والراتنجات وغيرها.

كل ذلك اعتمادًا في البداية على طاقة الشمس.

تغلَّف المنتجات السابقة لباقي النبات بعد تصنيعها وإرسالها إلى أماكن التخزين والتوزيع في النبات.

تخرج تلك المجمعات الورقية الخضراء من السيقان النباتية، داخل هذه المجمعات توجد تراكيب صغيرة ذات شكل وبناء هندسي معجز، وهي غضيّات يتراوح قطرها من ٤ – ٦ ميكرون، الميكرون واحد من ألف من المليمتر، بداخل تلك البلاستيدات تراكيب قرصية الشكل تسمى بالجرانا، وهي تكون الوحدات فاقة التركيب والوظيفة في البلاستيدة الخضراء في ورقة النبات، يصل بين الجرانا أغشية مزدوجة تسمى الثلاكويدات وكل هذه التراكيب محاطة بسائل يسمى الحشوة وحولها جميعًا جدار مزدوج يحميها ويحدد حدودها الخارجية.

تمتص البلاستيدات الخضراء الموجات الضوئية وتشطر هيدروجين الماء وتثبت كربون ثاني أكسيد الكربون الجوي وكربون كربونات الماء وتكون أول جزيئ في عمليات معقدة معجزة وفي النهاية تعطي المواد السكرية المخزن في روابطها طاقة الشمس، وينطلق أكسجين الماء المتحلل إلى الهواء حول النبات.

فهل تستطيع المصادفة والطفرة والانتخاب الطبيعي فعل هذه الأعمال المعجزة؟!!

وبعد أن تخزن تلك الطاقة الشمسية في المنتجات النباتية يقوم الإنسان والحيوان والكائنات الحية الدقيقة غير ذاتية التغذية بمصانع أخرى تسمى الميتوكوندريات بتحرير الطاقة من روابطها الكيميائية بواسطة العديد من العمليات الحيوية منها النقل الإلكتروني، ودورة كربس لتحرير الطاقة بحيث يعطي كل جزيئ من الجلوكوز ٣٦ أو ٣٤ جزيء حامل الطاقة من APT الأدينوزين ثلاثي الفوسفات.

لذلك كان أقسم الله تعالى بالشمس وضوئها من الدلائل الربانية على إعجاز وعظمة تلك المخلوقات والعمليات المرتبطة بها. [المصدر: كتاب معجزات حيوية علمية ميسرة، د. نظمي خليل أبو العطا موسى، مرجع سابق، ص: ٩١].

[انظر كتاب: من آيات الإعجاز العلمي، السماء في القرآن الكريم، زغلول راغب محمد النجار، دار المعرفة، بيروت: لبنان، ط: ٤. ٢٠٠٧م].

خاطرة

المعلم الأعظم

عبدالرحمن علي البنفلاح
aalbinfalah@gmail.com

من أهم الصفات التي اتصف بها رسول الله محمد (صلى الله عليه وسلم) صفة المعلم؛ فالتعليم مهمة جليلة من المهام التي ندبه الله تعالى لها ليكمل الدور الذي بدأه أبوه آدم عليه السلام، قال تعالى: «وعلم آدم الأسماء كلها ثم عرضهم على الملائكة فقال أنبئوني بأسماء هؤلاء إن كنتم صادقين(٣١) قالوا سبحانك لا علم لنا إلا ما علمتنا إنك أنت العليم الحكيم(٣٢) قال يا آدم أنبئتم بأسمائهم فلما أنبأهم بأسمائهم قال ألم أقل لكم إني أعلم غيب السماوات والأرض وأعلم ما تبدون وما كنتم تكتمون(٣٣)» البقرة.

كانت هذه هي البداية العظيمة، بل الأعظم للمهمة الجليلة التي سوف يحملها رسول الله (صلى الله عليه وسلم) إضافة إلى المهام الأخرى، وهي عظيمة أيضا مثل الدعوة إلى سبيل الله بالحكمة والموعظة الحسنة، والمجادلة بالتي هي أحسن، ومهمة التبشير للطائعين بجنة عرضها السماوات والأرض، وإنذار العصاة الحائدين عن منهج الله تعالى، السادرين في غيهم بالخلود في النار وبئس القرار.

إذن فقد جمع رسول الله (صلى الله عليه وسلم) مع مهماته الجليلة مهمة المعلم الأعظم الذي يصدق فيما يقدمه إلى الناس من توجيهات وهدايات من الوحي المقدس يقول تعالى: «هو الذي بعث في الأميين رسولاً منهم يتلوا عليهم آياته ويزكيهم ويعلمهم الكتاب والحكمة وإن كانوا من قبل لفي ضلال مبين» (الجمعة/٢).

ومن عظمة هذا المعلم الباهر أنه الوحيد من بين أساتذة الدنيا ومعلميها الأمي الذي يعلم أمة أمية، وربما في كل الأحوال، أو في أغلبها، أن فاقد الشيء لا يعطيه إلا رسول الإسلام (صلى الله عليه وسلم) الذي لا ينطبق عليه القول، فقد يكون أميًّا فيما يأتيه الناس من علوم مكتسبة لكنه وهذا هو الأهم تلقى علومه ومعارفه من مولاه سبحانه من خلال وحي مبارك «لا يأتيه الباطل من بين يديه ولا من خلفه تنزيل من حكيم حميد». (فصلت/٤٢).

هو يتلقى العلوم من العليم الخبير الذي قال له: «نحن نقص عليك أحسن القصص بما أوحينا إليك هذا القرآن وإن كنت من قبله لمن الغافلين» (يوسف/٣).

وكان مجيء هذا المعلم الأمي العظيم استجابة لدعاء أبيه إبراهيم (على رسولنا وعليه الصلاة والسلام) الذي سأل ربه تعالى أن يبعث فيهم رسولا منهم، قال تعالى: «ربنا وابعث فيهم رسولاً منهم يتلو عليهم آياتك ويعلمهم الكتاب والحكمة ويزكيهم إنك أنت العزيز الحكيم» (البقرة/١٢٩).

وحتى يكون مؤهلا لهذه المهمة الجليلة أعده مولاه سبحانه إعدادًا يجعله قادرًا بكفاءة لا حدود لها على أن يحول الأمة الأمية إلى أمة صاحبة حضارة لم يشهد لها التاريخ مثيلا، قال تعالى: «ولولا فضل الله عليك ورحمته لهمت طائفة منهم أن يضلوك وما يضلون إلا أنفسهم وما يضرونك من شيء وأنزل الله عليك الكتاب والحكمة وعلمك ما لم تكن تعلم وكان فضل الله عليك عظيمًا» (النساء/١١٣).

وكانت أولى قطرات الوحي المبارك قوله تعالى: «اقرأ باسم ربك الذي خلق» (العلق/١). وكأن هذا الاستهلال للوحي يشير إلى أنك يا محمد (صلى الله عليك وسلم) قد بعثت لمهمة قد يعجب منها البلغاء والخطباء والمعلمون ويحتارون في أمرها، كيف يستطيع الأمي أن يكون معلما عظيمًا، بل الأعظم بين معلمي الدنيا قاطبة؟!

ولقد لفت الحق تبارك وتعالى رسوله (صلى الله عليه وسلم) إلى أن هذا الكتاب فوق أنه المعجزة الوحيدة الباقية والخالدة من معجزات الأنبياء والرسل جميعا فإنه يجمع في إهابه المنهاج لحياة سعيدة وآمنة في الدنيا، وهو سفينة النجاة في الآخرة، وهو فوق هذا كله كتاب فيه من الإشارات العلمية ما يسهل على الباحثين مهماتهم العلمية، إنها معجزة جامعة مانعة.

القدوة المثلى

إن الله سبحانه وتعالى أكرم نبينا محمدًا صلى الله عليه وسلم بأخلاق رفيعة، قال تعالى: «وإنك لعلى خلق عظيم»، قال مجاهد وابن عباس: «لعلى دين عظيم» وهو الإسلام، وقال الحسن رضي الله عنه: (هو آداب الإسلام والقرآن)، والمعنى إنك لعلى الخلق الذي آثرك الله به في القرآن. وعن أمنا عائشة (رضي الله عنها) عندما سئلت عن خلق رسول الله صلى الله عليه وسلم فقالت: «كان خلقه القرآن»، وقد جمع الله تعالى لنبينا صلى الله عليه وسلم مكارم الأخلاق في قوله تعالى: «خذ العفو وأمر بالعرف وأعرض عن الجاهلين» (١٩٩/الأعراف).

والمعنى العام في هذه الآية الكريمة.. خذ العفو من أخلاق الناس وأعمالهم من غير تخسيس، مثل قبول الأعذار، والعفو والمساهمة وترك الاستقصاء في البحث، والتفتيش عن حقائق بواطنهم، وقوله وأمر بالمعروف، وهو كل معروف، وأعرفه التوحيد ثم حقوق العبودية والعبيد. أي وحقوق العبيد، وأعرض عن الجاهلين؛ يعني إذا سفه عليك الجاهل فلا تقابله بسفهه، وهو معنى قوله تعالى: «وإذا خاطبهم الجاهلون قالوا سلامًا». وهكذا كان خلقه صلى الله عليه وسلم. قال أنس رضي الله عنه: (كان رسول الله صلى الله عليه وسلم أحسن النَّاس خُلقا) البخاري. وأخبر رسول الله صلى الله عليه وسلم: «أن البر هو حسن الخلق»، عن النواس بن سمعان رضي الله عنه قال: سألت رسول الله صلى لله عليه وسلم عن البر والإثم؟ فقال: «البر حسن الخلق والإثم ما حاك في صدرك وكرهت أن يطلع عليه الناس». وكان رسول الله صلى الله عليه وسلم يُربي أصحابه على حسن الخلق ويحثهم عليه، ولذلك نجد كثيرا من الأحاديث في فضل حسن الخلق، سئل رسول الله صلى الله عليه وسلم عن أكثر ما يدخل الناس الجنة؟ فقال: (تقوي الله، وحسن الخلق): وقال صلى الله عليه وسلم: «إن من أكمل المؤمنين إيمانا أحسنهم خلقا، وخياركم خياركم لنسائهم».

وعن أبي عمر رضي الله عنهما قال: «أنا زعيم بيت في ربض الجنة لمن ترك المراء وإن كان محقًا، وبيت في وسط الجنة لمن ترك الكذب وإن كان مازحًا، وبيت في أعلى الجنة لمن حسن خلقه» الترمذي. فجعل البيت العلوي جزاء لأعلى المقامات الثلاثة وهي حُسن الخلق. فهذه بعض الأخلاق الفاضلة جاءت لتقتدي بالأسوة المثلى وهو الرسول صلى الله عليه وسلم، وهذه الأخلاق العالية تربي الأمة على أحسن المعاملة مع المسلم وغير المسلم ليعم الخير والأمن والأمان. والله نسأل أن يوفقنا لنتخلق بأخلاق القرآن والإسلام.. آمين.

بقلم: الشيخ حمدي محمد عقل

(تجارة مع الله)

في خِراف الجنّة!

من الحديث القُدسي:

(إنَّ اللهَ عزَّ وجلَّ يقولُ يومَ القيامةِ: «يا بنَ آدمَ، مرِضتُ فلم تعُدْني»

قال: يا ربِّ، كيف أعودُك وأنت ربُّ العالمين؟! قال: «أما علمتَ أنَّ عبدي فلانًا مرِض فلم تعُدْه، أما علمتَ أنَّك لو عدتَه لوجدتني عنده!!!... الحديثَ».

الراوي: أبو هريرة | المحدث: مسلم | المصدر: صحيح مسلم ٢٥٦٩، خلاصة حكم المحدث: صحيح.

– في خِراف الجنّة:

رسولُ الله (صلى الله عليه وسلّم) يقول: (إذا عادَ الرَّجلُ أخاهُ المسلمَ، مشَى في خِرافةِ الجنَّةِ حتَّى يجلسَ، فإذا جلَس غمَرَتْهُ الرحمةُ، فإن كانَ غُدوةً صلَّى عليهِ سَبعونَ ألفَ ملَك حتَّى يُمْسي! وإن كان عَشيًّا صلَّى عليهِ سَبعونَ ألفَ ملَكٍ حتَّى يُصبحَ!) أو كما قال.

الراوي: علي بن أبي طالب، المحدّث: الألباني، المصدر: صحيح الجامع ٦٨٢، خلاصة حكم المحدث: صحيح.

عاد الرجل: زار المريض.

الخُرافة: ما خُرِفَ من النخل، عائد المريض في خرافة الجنة أي: في اجتناء ثمرها.

– غِراس الجنّة:

يقول عليه الصلاة والسلام: (لَقيتُ إبراهيم ليلةَ أُسْريَ بي، فقال: «يا مُحَمَّدُ، أَقْرِئْ أُمَّتَك منِّي السلامَ، وأَخْبِرْهم أنَّ الجنةَ طَيِّبَةُ التُّرْبَة، عَذْبَةُ الماء، وأَنَّها قيعانٌ، وأَنَّ غِراسَها سبحانَ الله.. والحمدُ لله.. ولا إله إلا اللهُ.. واللهُ أكبرُ» أو كما قال.

الراوي: عبدالله بن مسعود، المحدث: الألباني، المصدر: شرح الطحاوية ٤٢٣، خلاصة حكم المحدث: صحيح.

المنهج النبوي في التربية والتعليم

الاهتمـام بالموهوبيـن وتنميـة قدراتهم (٢/٢)

بقلم: الدكتور زكريا خنجي

مازلنا نتحدث عن اهتمامه صلى الله عليه وسلم بأصحاب المواهب والقدرات، وضربنا مثلاً واحدا هو تبنيه لابن عباس رضي الله عنه، وقد فعل ذلك صلى الله عليه وسلم مع كثير من شباب المسلمين ولكن المقام لا يسمح إلا لمثال واحد، لنواصل.

وموقع ثالث عن رواية للإمام أحمد عن ابن عباس رضي الله عنهما قال: قال لي رسول الله (صلى الله عليه وسلم) غداة جمع [يعني مزدلفة]: «هلم القط لي»، فلقطت له حصيات هن حصى الخذف، فلما وضعتهن في يده قال: «نعم، بأمثال هؤلاء، وإياكم والغلو في الدين فإنما هلك من كان قبلكم بالغلو في الدين».

يقول الدكتور علي سعود عجين صاحب البحث (رعاية الموهوبين في السنة النبوية، ابن عباس أنموذجًا) «ولنا أن نتصور موقف ابن عباس حين كلف بذلك –أي جمع الحصى– والتساؤلات التي دارت في خلده؛ لماذا يريد الحصى؟ كم عدد الحصى؟ ما حجم الحصى؟ أيهما أنسب الكبيرة أم الصغيرة؟ ثم وصل إلى الحل: «إنها حصى الخذف» فهي المناسبة لأداء هذا المنسك، وعندما جاء قال: «نعم، بأمثال هؤلاء... الحديث».

ويستطرد «إن إقرار النبي صلى الله عليه وسلم لاختيار ابن عباس لحجم الحصى التي تستعمل لرمي الجمار، بل في استشهاده صلى الله عليه وسلم لهذا الاختيار على قضية خطيرة في الدين ألا وهي التطرف والغلو، لدليل على نجاح ابن عباس فيما وكل به، ولا سيما أن النبي صلى الله عليه وسلم لم يبين له حجم الحصيات، وإبداع ابن عباس في اختيار الحصى أن غيره من أقرانه بل من هو أكبر منه سيختار الحصى الأكبر حجمًا، وهو حل تقليدي، إلا أن فقه الغلام أدى به إلى أن يختار ما تقوم به الحاجة لأداء منسك من مناسك الحج، وأبعد من ذلك أنه أدرك قضية قد لا تخطر على بال، هي أن في تكبير الحصى غلو وتشدد لم يطلبه الشارع الكريم، ولو في مثل هذه القضية اليسيرة، لأن بذرة الغلو تبدأ بسلوك يسير ثم ما تلبث أن تصبح ثقافة ودينا. فجاء الإقرار النبوي على اختيار الحصى، ولسان حاله صلى الله عليه وسلم يقول أحسنت الاختيار.

بعد كل تلك الاختبارات والكشف المبكر عن أحد الموهوبين في المدينة المنورة يقوم رسول الله صلى الله عليه وسلم باستحثاث الهمة والرغبة في التفوق فيه، فالموهبة قد تكون فعلاً موجودة لكن الموهوب قد لا تكون لديه الرغبة في التفوق والبروز، لذلك لم يهمل رسول الله صلى الله عليه وسلم هذه الناحية أيضًا، حاول أن ينمي الدافعية لدى ابن عباس رضي الله عنها عدة مرات وفي عدة مواضع، فقد قال له مرة: «اللهم فقهه في الدين»، ومرة أخرى «اللهم علمه الحكمة»، ومرة ثالثة «اللهم علمه الكتاب»، وربما كانت أقوى دفعة له صلى الله عليه وسلم لابن عباس رضي الله عنها حينما قال: «ضمني النبي صلى الله عليه وسلم إلى صدره وقال: اللهم علمه الحكمة، وعلمه الكتاب» أخرجه البخاري.

كل هذا الاحتضان وهذه التربية وهذا الاكتشاف المبكر لهذه الموهبة الفذة لم يكن هباء أو حالة فردية، وإنما كان حالة جماعية، فرسول الله صلى الله عليه وسلم لم يختص ابن عباس رضي الله عنها وحده، فيذكر لنا التاريخ الشاعر حسان بن ثابت رضي الله عنه، والقائد العسكري الفذ سيف الله المسلول خالد بن الوليد رضي الله عنه، والصحابي راوي الحديث أبو هريرة رضي الله عنه، وكثير من الذين لا تسع كتب التاريخ لذكرهم، كل هؤلاء استطاع نبي هذه الأمة صلى الله عليه وسلم أن يكتشف مواهبهم وأن يحتضنها، بل أن ينميها أيضًا ليصبح هؤلاء سادة البشر في ذلك الوقت.

يقول آرثر كروبلي عن موضوع ضرورة إتاحة الفرصة للمبدع لإظهار إبداعه: «إن الفشل في اكتشاف الطاقات الإبداعية الكامنة في نفوس الأفراد قد يكون ناشئًا عن عدم تعرضهم للبيئة المناسبة لشخصياتهم أو عدم إتاحة الفرصة لهم لإظهار قدراتهم»، فهل قرأ كروبلي سيرة المصطفى صلى الله عليه وسلم حتى يتعلم من هذا المعلم؟

Zkhunji@hotmail.com

كلماتٌ ومعانٍ / رمضانيـات (١)

وداع وانـتـظـار

الدكتورة/ فاطمة الحفني

وتتوالى الأيام سراعا، والناس حيارى بين اثنين غاليين عليهم، فلكي يأتي أحدهما لا بد أن يرحل الآخر، إنهما الضيفان الكريمان شهر شعبان وشعر رمضان.

شهر شعبان الذي ترفع فيه الدرجات، والذي كان يصوم رسولنا صلى الله عليه وسلم معظم أيامه، فقد جاء في رواية أحمد وابن ماجه أن أسامة ابن زيد قال للنبي صلى الله عليه وسلم: «يا رسول الله، لم أرك تصوم من الشهور ما تصوم في شعبان، فقال عليه الصلاة والسلام: ذاك شهر يغفل الناس عنه بين رجب ورمضان، وهو شهر ترفع فيه الأعمال إلى الله عز وجل، وأحب أن يرفع عملي إلى الله وأنا صائم».

وشهر رمضان الذي قال المولى عز وجل عنه في كتابه الكريم: «شهر رمضان الذي أنزل فيه القرآن هدى للناس وبينات من الهدى والفرقان»، فيه ليلة قال الله عنها في سورة القدر/٣ «ليلة القدر خير من ألف شهر». إنه شهر التوبة والمغفرة، وتكفير الذنوب والعتق من النار، فيه تفتح أبواب الجنان وتغلق أبواب النيران، وتصفد الشياطين.

وبين وداع شعبان واستقبال رمضان تهتز مشاعر الشعراء خاصة، وتبدأ أقلامهم تفيض بما في نفوسهم من أحاسيس، فهذا ابن دراج القسطلي يقول في وداع شعبان وينوه إلى قدوم رمضان قائلا:

فلئن غنمت هناك أمثال الدُمى   فهنا بيوت المسك فاغنم وانتهب
تحفا لشعبان جلالك وجهه   عوضا من الورد الذي أهدى رجب
فاقبل هديته فقد وافى بها   قدرا إلى أمد الصيام إذا وجب
واستوف بهجتها وطيب نسيمها   فإذا دنا رمضان فاسجد واقترب

ويشدو د. عبد الرحمن بن عبد الرحمن شميلة الأهدل شوقا قائلا:

يا خيالا مر بالخاطر   يا سناء هب كالغائر
يا جمالا يا هوى مهجتي   يا ضياء القلب والظاهر
زاد وجدي واستبد الهوى   هزني شوق إلى الطاهرِ
طاهر الروح سخي العطا   ما رأى مثلا له ناظري
ذاك شهر الصوم شهر الدعا   ذاك شهر الذكر والذاكر

ونستشعر مدى تشوق الشاعر محمد حسن فقي إلى شهر رمضان من قصيدته (رمضان):

رمضان في قلبي همائم نشوة   من قبل رؤية وجهك الوضاءِ
قالوا: بأنك قادم، فتهللت   بالبشر أوجُهُنا.. وبالخيلاءِ
وتطلّعتْ نحو السماء نواظرٌ   لهلال شهر نضارة ورُواءِ
تهفو إليه، وفي القلوب وفي النُّهى   شوق لمقدمه، وحسن رجاءِ
لَمْ لا نتيهُ مع الصيام.. ونزدهي   بجلال أيام.. ووحي سماءِ
بِهما نُحلّق في الغمام، ونرتوي   من عذبه، ونَصولُ في الأجواءِ
ونشفّ أرواحًا فننهج منهجًا   نُفضي به لمرابع الجوزاءِ

ويناجي الشاعر محمد السيد الداودي رمضان قبيل قدومه قائلا:

لما دنوْتَ انهالت الأشواقُ   وهفا إليك الواله المشتاقُ
لك غُرة كالشمس في ريعانها   في كل ناحية لها إشراقُ
لك طلعة فيها الحياة بهيّة   ترنو إلى قسماتها الأحداقُ
لك في حياة المسلمين مآثرٌ   طابت وطاب لهم بهنَّ مذاقُ

وهذا شاعر يستعد لاستقبال الشهر الكريم بقوله:

مضى رجب وما أحسنت فيه   وهذا شهر شعبان المبارك
فيا من ضيع الأوقات جهلاً   بحرمتها أفق واحذر بوارك
فسوف تفارق اللذات قهرًا   ويُخلي الموتُ كرهًا منك دارَك
تدارك ما استطعت من الخطايا   بتوبة مخلص واجعل مدارَك
على طلب السلام من الجحيم   فخير ذوي الجرائم مَن تدارك

وتتجلى فرحة الشاعر فريد قرني بقرب الشهر الكريم في أبياته:

ألا أقبل هدًى ورضًا ونورًا   وخيرًا عامرًا يغشى المزُورا
نعدُّ ليُمن موسمك التهاني   نُعِدُّ ليوم مقدَمك الشُّهورا
لنملأ بالنَّدى المُهجَ الصَّوادي   ونروي من سنا التقوى الصدورا
بنور تلاوة القرآن نَجْلي   بصائرَنا نضيءُ بها القبورا
نصومُ نقومُ في شوق وجدّ   وعند الله نحتسبُ الأجورا
بك الأرواحُ ترشفُ وهي ظمأى   شرابًا منكَ تسكُبه طهورا
تلقّاهُ فيُسكرها هُيامًا   وتُسقاه فتغمُرها سرورا

وفي لهفة واشتياق يتطلع المسلمون في كل بقاع الأرض إلى رؤية هلال رمضان، ويعبر شعراؤهم عن أشواقهم بما تصدح به أشعارهم.. ترى ماذا يقولون حين يهل الهلال؟ هذا ما سنحياه معهم في الحلقة القادمة.

fatima_hefny@hotmail.com

الخبيئة وأثرها في الفرد والمجتمع (٤)

عبدالسلام محمد وحيد عمري

قال الله تعالى: (قُلْ لِعِبَادِيَ الَّذِينَ آمَنُوا يُقِيمُوا الصَّلاةَ وَيُنْفِقُوا مِمَّا رَزَقْنَاهُمْ سِرًّا وَعَلانِيَةً مِنْ قَبْلِ أَنْ يَأْتِيَ يَوْمٌ لا بَيْعٌ فِيهِ وَلا خِلالٌ) [إبراهيم: ٣١]، جاء في تفسير المنتخب لنخبة من علماء الأزهر «قل -يا محمد- لعبادي الصادقين الذين آمنوا وأحسنوا: أقيموا الصلاة، وأنفقوا بعض ما رزقناكم في وجوه البر، مسرين ومعلنين، وفي كل خير، من قبل أن يأتي يوم لا انتفاع فيه بمبايعة ولا صداقة». وقال تعالى: (إِنَّ الَّذِينَ يَتْلُونَ كِتَابَ اللَّهِ وَأَقَامُوا الصَّلاةَ وَأَنْفَقُوا مِمَّا رَزَقْنَاهُمْ سِرًّا وَعَلانِيَةً يَرْجُونَ تِجَارَةً لَنْ تَبُورَ) [فاطر: ٢٩]، جاء في أيسر التفاسير لأبي بكر الجزائري.

وقوله تعالى: «إن الذين يتلون كتاب الله» وهم المؤمنون، «وأقاموا الصلاة» أدوها أداء وافيا لا نقص فيه، «وأنفقوا مما رزقناهم سرًا وعلانية» الزكاة والصدقات بحسب الأحوال والظروف سرًا أحيانًا وعلانية أحيانًا أخرى.

يُخبر الله تعالى عنهم بعدما وصفهم بما شرفهم به من صفات (أنهم يرجون تجارة لن تبور أي لن تهلك ولن تخسر وذلك يوم القيامة). ولقد تعلم أصحاب النبي (صلى الله عليه وسلم) الدرس فكانوا يتنافسون فيما بينهم في مرضاة الله تعالى سرا وعلانية، فحين طلب رسول الله (صلى الله عليه وسلم) من الصحابة أن يتصدقوا قال عمر رضي الله عنه: اليوم أسبق أبا بكر إن سبقته يومًا، فجئت بنصف مالي، فقال رسول الله صلى الله عليه وسلم: «ما أبقيت لأهلك؟» قلت: مثله. وأتى أبو بكر بكل ما عنده، فقال: «يا أبا بكر ما أبقيت لأهلك؟» فقال: أبقيت لهم الله ورسوله. عندئذ قال عمر: لا أسبقه إلى شيء أبدًا. ومما ورد في سيرة الصحابيين في الخبيئة والمنافسة في الخير، كان أبو بكر الصديق رضي الله عنه يذهب إلى بيت امرأة عجوز كفيفة البصر، فيكنس بيتها، ويحلب شاتها، ولحقه ذات يوم عمر بن الخطاب رضي الله عنه فلما خرج سأل العجوز عنه. فقالت: يأتيني كل يوم فيعمل كذا وكذا، فجثم عمر على ركبتيه وفاضت عيناه بالدموع وهو يقول: «لقد أتعبت الخلفاء من بعدك يا أبا بكر».

عَنْ أَبِي هُرَيْرَةَ رضي الله عنه قَالَ: قَالَ رَسُولُ اللَّه صلى الله عليه وسلم: «مَنْ أَصْبَحَ مِنْكُمُ الْيَوْمَ صَائِمًا»؟ قَالَ أبو بَكْرٍ رضي الله عنه: أَنَا. قَالَ: «فَمَنْ تَبِعَ مِنْكُمُ الْيَوْمَ جَنَازَةً»؟ قَالَ أبو بَكْرٍ رضي اللَّه عنه: أَنَا. قَالَ: «فَمَنْ أَطْعَمَ مِنْكُمُ الْيَوْمَ مِسْكِينًا»؟ قَالَ أبو بَكْرٍ رضيَ الله عنه: أَنَا. قَالَ: «فَمَنْ عَادَ مِنْكُمُ الْيَوْمَ مَرِيضًا»؟ قَالَ أبو بَكْرٍ رضيَ الله عنه: أَنَا. فَقَالَ رَسُولُ اللَّهِ صلى الله عليه وسلم: «مَا اجْتَمَعْنَ فِي امْرِئٍ إِلا دَخَلَ الْجَنَّةَ» رواه مسلم.

وفي يوم آخر يستمع الرجلان -أبو بكر وعمر- إلى ثناء الرسول صلى الله عليه وسلم على قراءة ابن مسعود: «من سره أن يقرأ القرآن غضًا كما أنزل فليقرأه من ابن أم عبد». فبادر عمر ليلاً لينقل البشرى إلى ابن مسعود، فقال ابن مسعود: ما جاء بك هذه الساعة؟ قال عمر: جئت لأبشرك بما قال رسول الله صلى الله عليه وسلم، قال ابن مسعود: قد سبقك أبو بكر رضي الله عنه. قال عمر: إن يفعل فإنه سباق بالخيرات، ما استبقنا خيرًا قط إلا سبقنا إليه أبو بكر». «وعن علي رضي الله عنه قال: رأيت عمر بن الخطاب رضي الله عنه على قتب يعدو، والقتب رحل صغير على قدر السنام، وهو للجمل كالسرج للفرس، فقلت: يا أمير المؤمنين أين تذهب؟ قال: بعير ندَّ من إبل الصدقة أطلبه فقلت: أذللت الخلفاء بعدك، فقال يا أبا الحسن لا تلمني فوالذي بعث محمدًا بالنبوة لو أن عناقًا أخذت بشاطئ الفرات لأخذ بها عمر يوم القيامة» والعناق: الأنثى من المعز ما لم يتم سنة.

إن الخبيئة عبادة تبرهن على الإخلاص وكمال الإيمان، وطهارة القلب، إنها العبادة في السر والطاعة في الخفاء، حيث لا يعرفك أحد ولا يعلم بك أحد غير الله سبحانه، إن أعمال السر يداوم عليها المتقون، فهي حلية الخلوات بين العبد وبين ربه، وإذا انتشرت الأعمال الصالحة الخالية من الرياء بين المسلمين ظهرت البركة وعم الخير بين الناس.

الحسنة بعشر أمثالها

دكتورة آلاء مجدي عطية

أقبل شهر رمضان الكريم ولم يكن في بيت الإمام علي بن أبي طالب (رضي الله عنه) شيء من الطعام، وكان هو وولداه الحسن والحسين وزوجته فاطمة الزهراء صائمين، فأعطته زوجته رداء لها ليبيعه في السوق ويشتري لهم طعامًا بثمنه.

فذهب الإمام إلى السوق وباع الثوب بستة دنانير، وبينما هو يتجول في السوق ليشتري الطعام لأهل بيته سأله رجل هزيل ضعيف أنهكه الجوع، حتى أنه لم يقدر على الوقوف من شدة ضعفه، إحسانًا فأعطاه الدنانير الستة التي كانت معه، ثم واصل سيره وهو يفكر في أهل بيته، وأثناء ذلك قابل رجلاً يقود جملاً، ومن عجب أنه أقبل عليه يسأله: أتشتري هذا الجمل يا إمام؟ فسأله علي: بكم تبيعه؟ فأجاب الرجل: بمائة دينار، فقال علي: ولكني ليس معي ثمنه الآن، فقال الرجل: خذه الآن وسدد لي ثمنه حين يتاح لك ذلك، فقاد الإمام علي الجمل وواصل سيره تجاه بيته، وبعد عدة خطوات قابله رجل آخر استوقفه سائلاً: أتبيعني هذا الجمل؟ قال الإمام علي: أبيعك إياه.. بكم تشتري؟ قال الرجل: بمائة وستين دينارًا، فوافق الإمام علي على الفور وتبادلا الجمل والنقود، وعاد علي إلى داره فرحًا، فتعجبت السيدة فاطمة الزهراء وسألت عليًا: من أين أتيت بكل هذه النقود؟ إن الثوب لا يساوي أكثر من ستة دنانير! فمن أين لك بكل هذه الدنانير؟ وأبت أن تأخذ منه شيئًا، وذهبت إلى أبيها صلوات الله وسلامه عليه وقصت عليه ما كان من أمر زوجها، فهدأ من روعها وانتظر عليًّا حتى جاءه، فتبسم ضاحكًا في وجهه وقال: قابلني رجل وعرض عليَّ شراء جمله بمائة دينار وأمهلني سداد ثمنه حتى يتاح لي ذلك، وما إن أخذت مقوده وسرت به قليلاً حتى قابلني رجل آخر وعرض عليَّ شراءه بمائة وستين دينارًا فقبلت، وبقي لي ستون دينارًا بعد سداد ثمن الجمل لمن باعه لي.

فقال الرسول صلى الله عليه وسلم لابنته: إنما البائع والمشتري ملكان قيضهما الله عز وجل لزوجك وجاءاه على هيئة آدميين، باع له أحدهما واشترى منه الآخر، وكان نتيجة ذلك الستين دينارًا مكسبه، فقد أحسن إلى فقير بستة دنانير فعوضه الله بستين دينارا، فالحسنة كما تعلمين بعشر أمثالها.

«من وحى الإسلام»

الفنون الإسلامية: صناعة الزجاج وطرق تشكيله (٢)

بقلم: يوسف الملا

المركبات الموازنة لصنع الزجاج:

هناك عناصر رئيسية ومركبات كيميائية ضرورية لموازنة عملية التصنيع الزجاجي بأشكاله وأنواعه المعروفة بحسب الاستخدام وأساليبه المتبعة لانتاج الزجاج الجيد واهمها:

١- الجير: يستخدم الجير كمحلول مائي لتصنيع الزجاج بالإضافة إلى السيليكا التي اساسها الرمال، ويستخدم جير الكالسيوم والدولوميت بكميات كبيرة إلى جانب الرمل وكربونات الصوديوم.

٢- اكسيد الرصاص: يعتبر من المكونات الرئيسية لأنواع الزجاج «الظراني» الذي يتميز بمعامل انكسار عال للضوء وعادة ما تشتمل على نسبة كبيرة من البوتاس ليعطي الزجاج بريقا ولمعانا، وفى نفس الوقت يعتبر مقاوما للكهرباء والحرارة فتستخدمه المصانع في لمبات الانارة والثريات الكهربائية.

٣- اكسيد البوريك: يخفض من درجة لزوجة السيليكا من دون أن يزيد من تمددها الحرارى ومع إضافة كمية قليلة من اكسيد الالومنيوم يحافظ على شفافية الزجاج، ويجعله اكثر مقاومة للحرارة (البايركس) وهى تستخدم في ادوات المخابز وأجهزة المختبرات والأنابيب الصناعية لقدرتها على مقاومة التغيرات المفاجئة في درجات الحرارة وتحملها للمواد الكيميائية.

٤- اكسيد الالومنيوم والجير: يستخدم هذا الخليط بنسبة كبيرة في الزجاج مع عشرة في المئة من اكسيد البوريك وقليل من القلويات لصناعة الزجاج الليفي.

وأخيرا وبشيء من التقريب يمكن القول أن الزجاج هو خلطة مناسبة من الرمل (السيليكا) مع بعض الاضافات الكيميائية وبظروف حرارية معينة نحصل على تلك المادة العجينية التي تبرد لتعطينا الزجاج المطلوب فالزجاج من اكثر المواد فائدة في العالم، وهو يصنع بشكل رئيسي من رمل السيليكا والصودا والجير.

صناعة الزجاج لدى الصناع المسلمين:

١- العناية: اعتنى المسلمون في العصور الوسطى بصناعة الزجاج وطوروها، وذلك بعد ما تعلموا طرق الصناعة من البلدان التي فتحوها مثل مصر والشام والعراق وفارس وتركيا، وكان ذلك لحاجتهم إلى الأواني الزجاجية التي استخدموها في العطور والعقاقير، والانارة والشرب والحاجات اليومية وغيرها.

٢- التكوين: يتكون الزجاج من سيليكا الرمل والبوتاس والصودا، حيث تصهر معا حتى تتحول إلى سائل وتمتزج جيدا وعند تبريده إلى درجة الليونة تكون هناك نسبة من اللزوجة التي تسهل تشكيله.

٣- التشكيل: يشكل الزجاج بواسطة انبوبة حديدية طويلة ذات مبسم خشبي لحماية العامل من حرارة ولسع الانبوب حيث تغمس في السائل المذاب ويرفع على طرفها قطعة ألم الزجاج المنصهر.

٤- النفخ: يقوم العامل بالنفخ في الانبوبة فتتحول إلى كتلة زجاجية والى فقاعة صغيرة اولا ثم تكبر مع استمرار النفخ ثم تتشكل الفقاعة حسب ما يريد الصانع فقد يصنع قنينة أو ابريقا أو أسطوانة وغير ذلك.

٥- الزخرفة: وكانت الزخرفة تنفذ بأساليب مختلفة كطريقة الضغط على الأواني وهى لا تزال لينة أو بطريقة الملقاط (المنقاش) أو بطريقة الإضافة وتتم بلصق خيوط زجاجية على بدن الانية وهى لينة أو لصق حامل من الزجاج الذى لا يزال لينا وربما يكون ملونا أو من الطرق الأخرى كالإضافة.

٦- أنواع كثيرة من الأواني: لقد صنع المسلمون القدامى أنواعا من الأواني الزجاجية فوصلتنا أشكال من القرن الثاني والثالث الهجري فهذا ابريق زجاجي مصنوع بالطريقة الرومانية في القرن الثاني الهجري وبعصر الدولة العباسية، وهذه مزهرية في عصر المماليك وقد زودت فوهيتها بخطوط ملونة وهذه قنينة ذات بدن مضلع نفذت في القالب وزخرفت رقبتها وهى من القرن الثامن الهجري.

٧- زخرفة بالقطع والشطف: وهذا اناء فاطمي زخرف بالكتابة الكوفية يعود إلى القرن الخامس الهجري وتلك هي مكحلة من البللور الصخري زخرفت بالقطع والشطف في مصر الفاطمية خلال القرن الخامس الهجري والبللور هو أصلا زجاج مضافا إلى خلطته عناصر ثقيلة مثل الكوبالت ويتميز بكثافة عالية لصنعة كما هو مطلوب.

٨- مكاييل للعطور والعقاقير: وهذه هي بعض المكاييل استخدمت للعطور وسوائل طبية خلال القرن الثاني الهجري في عهد الامويين وقد صنع المسلمون الموازين والصنجات من الزجاج فهذا ثقل ميزان يوازى رطلا يعود إلى عام ١٢٩ هـ، وهذا مثقال فلس من العصر الأموي وهناك صنجات من عهد العزيز بالله الفاطمي وغيرها، ومن عهد السلطان قايتيباى.

٩- براعة في المشكاوات: برع المسلمون في صناعة المشكاوات الزجاجية للمساجد والمنازل وكذلك وجدت مشكاوات مميزة ومموهة بالمينا وكتابة نسخية في عهد السلطان حسن واخرى في عهد السلطان محمد بن قلاوون ومزخرفة بالنقوش الإسلامية.

زخرفة النوافذ والشبابيك:

استخدم العرب المسلمون الزجاج في زخرفة النوافذ وصنعوا الزجاج المعشق في الأبنية الجصية ورسم الوحدات على الجص ثم تبدأ مرحلة التفريغ والتخريم وأخيرا مرحلة تركيب القطع الزجاجية المختلفة ذات الاحجام والألوان من الخلف وتثبيت الجص السائل بعد تعشيق الزجاج الملون ولا تزال هذه الطريقة متوارثة تنتج لنا كل حين وحدات زخرفية متنوعة الاشكال تشع بالضوء وتخلق حالة من البهجة والإنبهار.

ويبدو ذلك جليا في نوافذ العمائر الإسلامية والعربية المختلفة كما استخدمت قبلها في نوافذ الكنائس والأديرة للتزيين وصناعة النوافذ الجميلة ولقد لاحظت أثناء زيارتي إلى دولة التشيك في العاصمة براغ الكنيسة الكبرى (سانت فيتوس) ذات البرجين العاليين ونظرت حولي فوجدت نوافذ الكنيسة قد استخدمت الزجاج المعشق بالمعدن إلى جانب الصور الجميلة التي تحتل الزجاج المعشق وتحكي بعض الاساطير وكان سفري عام ١٩٩٠ بعد زيارة موسكو.

وقد استخدم المسلمون الزجاج الملون في عمل زخارف الفسيفساء ويظهر ذلك بوضوح عند زيارتي للجامع الأموي بدمشق الذى تضم زخارف مناظر طبيعية بديعة، وتعتبر فسيفساء هذا الجامع من اقدم النماذج الزجاجية الإسلامية بعد مسجد قبة الصخرة المشرفة بفلسطين.

انواع الزجاج من حيث التركيبة الكيميائية:

×أولاً: زجاج الصودا والجير ويشكل بما يزيد على تسعين في المئة من الزجاج المستخدم حيث يحتوى على أملاح الصوديوم وكربونات الصوديوم بنسبة عالية.

×ثانيًا: الزجاج الرصاصي وهو الكريستال وهو زجاج براق عالي الكثافة وذو معامل انكسار عال للضوء ويستخدم في صناعة التحف والاكسسوارات والثريات، وكان قديمًا يستعمل في حفظ الطعام والشراب ونظرًا إلى تفاعل الرصاص مع المواد الغذائية توقف البشر عن استخدامه لخطورته على الصحة الانسانية واثره الجانبي.

ثالثا: الكوارتز وهو زجاج السيليكا ويحتوى على نسبة السيليكا بنسبة ٩٦ في المائة، مما يجعله يحتاج إلى درجات حرارة عالية جدًا لتصنيعه ووهو ما يجعله مناسبًا لصناعة موازين الحرارة والأفران!

كما يمكن تقسيم الزجاج من حيث المعالجة الفيزيائية إلى نوعين وهما الزجاج الملدن والزجاج المقسى فللحديث بقية في الحلقات القادمة

[الهوامش: الفنون الإسلامية: الدكتورة سعاد ماهر محمد، مركز الشارقة للإبداع الفكري، الفنون الزخرفية الإسلامية في العصرين الأيوبي والمملوكي: د. جمال عبدالرحيم إبراهيم القاهرة، الفنون الإسلامية: الدكتور دايماند ترجمة الدكتور أحمد محمد عيسي تقديم ومراجعة الدكتور أحمد فكرى، الفنون الإسلامية: د. حنان عبدالفتاح مطاوع- الاسكندرية]

لسان حال المكذبين حجج واهية (سورة الأنعام -١)

بقلم: أ. د. أمين عبداللطيف المليجي

القراء الكرام.. نعيش مع سورة الأنعام، نطوف بين آياتها، ونرصد الأقوال التي سجلها الحق على لسان خلقه، لنأخذ منها العبرة والعظة، لحاضرنا ومستقبلنا، وتكون نبراسا يضيء حياتنا الدنيا بالخير لتكون طريق نور إلى الآخرة، حيث يقول الحق، «وَلَوْ نَزَّلْنَا عَلَيْكَ كِتَابًا فِي قِرْطَاسٍ فَلَمَسُوهُ بِأَيْدِيهِمْ لَقَالَ الَّذِينَ كَفَرُوا إِنْ هَذَا إِلَّا سِحْرٌ مُبِينٌ(٧) وَقَالُوا لَوْلَا أُنْزِلَ عَلَيْهِ مَلَكٌ وَلَوْ أَنْزَلْنَا مَلَكًا لَقُضِيَ الْأَمْرُ ثُمَّ لَا يُنْظَرُونَ(٨) وَلَوْ جَعَلْنَاهُ مَلَكًا لَجَعَلْنَاهُ رَجُلًا وَلَلَبَسْنَا عَلَيْهِمْ مَا يَلْبِسُونَ(٩)»، هنا يسجل الحق سبحانه قولا سوف يقال في المستقبل على لسان من كفر بالرسول وبما أنزل إليه، حتى لو أنزل الحق عليهم كتابا من السماء ولمسته أيديهم، سبحان الله! أهل اللغة الذين تحداهم الحق بأن أنزل القرآن بلغتهم لم يلحظوا هذا التحدي، فالله يقول للرسول إنهم سوف يقولون إن هذا سحر وليس من عند الله، ولو كان هناك ذرة من عقل لقالوا عكس قول الحق، وهدموا بذلك الدعوة الوليدة، ولكن لأن قلوبهم أغلقت على الإنكار، وأصرت على التكذيب، فلم ينتبهوا إلى ما قاله الحق، أو تجاهلوا وهم يعلمون. وقد ذكرت روايات السيرة أن منهم من كان يدرك أن الرسول حق وما أنزل إليه حق، لكنه الكبر والصلف الذي كانوا عليه، تماما كما فعل أبو لهب، الذي أنزل الحق قرآنا يتلى يؤكد الحق فيه أن أبا لهب وزوجته في النار وأنها تحمل حطب النار، وسمعوا هذه الآيات في سورة المسد، وكما قال أهل العلم إن أبا لهب كانت أمامه فرصة لكي يؤمن وبالتالي يدحض ما جاء في القرآن، لكن هيهات هيهات، فقائله هو الله خالق كل شيء، ويعلم ما تخفي الصدور، يعلم تمام العلم أن هذا قلب غليظ، أصر على التكذيب لمجرد التكذيب والإنكار. ثم يسجل الحق قولا آخر يؤكد قسوة هذه القلوب حتى لو أنزل الله إليهم آيات كثيرة فلن يؤمنوا، وقد ظهرت لهم آيات كثيرة مثل آية الإسراء، عندما أسري بالرسول صلى الله عليه وسلم من مكة إلى بيت المقدس، ثم عاد في الليلة نفسها بعدما عُرج به إلى السموات العلا، فحكى لهم الرسول، وقد سألوا الرسول أن يصف لهم المسجد الأقصى فوصفه الرسول بإذن الله، ثم أعطى لهم علامات أخرى، لكن قلوبهم غلفت على الإنكار على الرغم من معرفتهم أن الرسول صادق أمين. وتستمر المجادلة مع الرسول، حيث يسجل الحق ذلك في قوله تعالى: «وَمِنْهُمْ مَنْ يَسْتَمِعُ إِلَيْكَ وَجَعَلْنَا عَلَى قُلُوبِهِمْ أَكِنَّةً أَنْ يَفْقَهُوهُ وَفِي آذَانِهِمْ وَقْرًا وَإِنْ يَرَوْا كُلَّ آيَةٍ لَا يُؤْمِنُوا بِهَا حَتَّى إِذَا جَاءُوكَ يُجَادِلُونَكَ يَقُولُ الَّذِينَ كَفَرُوا إِنْ هَذَا إِلَّا أَسَاطِيرُ الْأَوَّلِينَ(٢٥) وَهُمْ يَنْهَوْنَ عَنْهُ وَيَنْأَوْنَ عَنْهُ وَإِنْ يُهْلِكُونَ إِلَّا أَنْفُسَهُمْ وَمَا يَشْعُرُونَ(٢٦)»، وتنتهي المجادلة بقولهم إن هذا القرآن من أساطير الأولين، ومرة قالوا إنهم قادرون على أن يقولوا مثله، كل ذلك سجله الحق عليهم، حتى لا تكون لهم حجة؛ لأن من يشرك لا يرى إلا ما يرى، ويظن أنه على حق، ولكن لن ينفعهم هذا العناد يوم لا ينفع الندم. ويقدم الحق لنا مشهدا يدل على هذا الندم، مشهد سوف يحدث في المستقبل بعد قيام الساعة، والله قادر على ذلك، فهو لا يحده زمان ولا مكان، «وسع كرسيه السماوات والأرض»، فيسجل الحق ندمهم وتمنيهم العودة لكي يصدقوا الرسول ولا يكذبوه، لكن هيهات هيهات، لن يُسمح لهم، فقد سبق السيف العزل، كما يقال مثلا، يقول الحق واصفا هذا المشهد الرائع: «وَلَوْ تَرَى إِذْ وُقِفُوا عَلَى النَّارِ فَقَالُوا يَا لَيْتَنَا نُرَدُّ وَلَا نُكَذِّبَ بِآيَاتِ رَبِّنَا وَنَكُونَ مِنَ الْمُؤْمِنِينَ(٢٧) بَلْ بَدَا لَهُمْ مَا كَانُوا يُخْفُونَ مِنْ قَبْلُ وَلَوْ رُدُّوا لَعَادُوا لِمَا نُهُوا عَنْهُ وَإِنَّهُمْ لَكَاذِبُونَ(٢٨) وَقَالُوا إِنْ هِيَ إِلَّا حَيَاتُنَا الدُّنْيَا وَمَا نَحْنُ بِمَبْعُوثِينَ(٢٩)». وبالرغم من هذا التمني المستحيل، فإنه يقرر كذبهم وخداعهم، لأنهم لن يكونوا مؤمنين إذا رجعوا، ثم يكمل الحق ويؤكد كذبهم بأنهم سوف يقولون إن الحياة مقصورة على حياتهم الدنيا ولا يوجد بعث مرة أخرى، وسوف يستمر هذا الأمر إلى يوم الدين. فمن يشرح الله صدره فهنيئا له، ومن غلف وران على قلبه وظل يتخبط في ظلمات الإنكار فلا يلومَن إلا نفسه.

رمضان في نظر الشعراء

دكتورة: هناء عبدالحميد الشناوي

يرسم أدباء الأدب العربي صورًا كثيرة لرمضان، منها الإيماني المتعلق بأهداب العبادة، ومنها السلبي المتعلق بسدول غيرها، ومنها بين ذلك بعدد ألوان الطيف، أو يزيد. وللجوع أثر في رائحة فم الصائم، التي جعلها الله سبحانه أطيب من رائحة المسك، كما روى ذلك رسولنا صلى الله عليه وسلم. وقد صاغ الشاعر محمد حسن فقي هذا المعنى بألفاظ قريبة التناول، سلسة تنساب برقاقة بقوله:

وعلى فمي طعم أحس بأنه
من طعم تلك الجنة الخضراء
لا طعم دنيانا فليس بوسعها
تقديم هذا الطعم للخلفاء
ما ذقت قط ولا شعرت بمثله
ألا أكون به من السعداء

وفي القصيدة نفسها يصف الشاعر استبشار المسلمين برمضان الكريم وأيامه الجليلة، ووحي الله من السماء، بكلمات منقادة له انقياد العاشقين، حيث يرسمها على ألحانه، ويعزفها بألوانه فيقول:

قالوا بأنك قادم فتهللت
بالبشر أوجهنا وبالخيلاء
لم لا نتيه مع الهيام ونزدهي
بجلال أيام ووحي سماء

وللشفافية في العصر الحديث بريق يشد الناظرين، ويصوغه الشاعر محمود حسن إسماعيل، فيرسم لنا لوحة رمضانية النفحات، بألوان أطياف التقى، ويجند قدراته البلاغية ليصل بها إلى قمة الإبداع الشعري فيقول:

أضيف أنت حل على الأنام
وأقسم أن يحيا بالصيام
قطعت الزهر أنوارًا وفيًّا
يعود مزاره في كل عام
نسخت شعائر الصيفان لما
قنعت من الضيافة بالمقام
بأن الجود حرمان وزهد
أعز من الشراب أو الطعام

ومن الشعراء السعوديين أحمد سالم باعطب، الذي يصور الأنفس المؤمنة مسرعة في ساحات الدموع الراجية غفران الله سبحانه بعد أن رأت كف الحسنات الرمضانية، وتجلي الله العلي العظيم على عباده بالجزاء الحسن الذي وعدهم، بلغة يتضح فيها الأثر الروحي، وكلمات تحمل دفء التقوى، قائلا:

رمضان بالحسنات كفك تزخر
والكون في لآلئ حسنك مبحر
أقبلت رحمي فالسماء مشاعل
والأرض فجر من جبينك مسفر
هتفت لمقدمك النفوس وأسرعت
من حوبها بدموعها تستغفر

ولوحة نادرة يرسمها عبدالله بن سليم الرشيد، على صفحات ثقافة الجزيرة، تنطق بالوعي الديني المتزايد عند المسلمين في هذا الزمن الذي يبشر بالخير على الرغم من كل المآسي، وعي يدفع الناس إلى البحث عن الفوز بالآخرة، والتخلص من الذنوب صغيرها وكبيرها، فيقول على هذا اللحن الراقص، رقصة الرجال في الفرح وغير الفرح:

مر شعبان فلم تحفل به
روحه الملقاة بين الهمل
عجبًا من أغبر ذي شعث
مر بالنهر فلم يغتسل

ومن الشعراء الذين وقفوا مع التراويح محمود عارف، وجعل لوحتها ماء يسبح فيه المؤمنون ليزدادوا إيمانًا، ويرمز إلى بركة أيامه التي تعادل العمر كله؛ فيقول:

فيه التراويح المضيئة مسبح
للقلب للإيمان يعمر مرفقًا
ساعاته عمر الزمان، مليئة
بالذكر حيث العمر عاد محلقًا

ويغوص بعض الشعراء إلى أعماق المسلمين يسجلون أثر قدوم رمضان على مجتمعاتهم، ويصورون البشائر، والرحمة التي تحل عليهم، وبهم ومنهم، تصويرًا حركيًّا يدفع إلى رؤية المنظر الحي، بألفاظ لا يكاد يظهر الصنعة فيها يد قريبة ولا بعيدة، بل السجية سيدة الموقف، والموهبة الشاعرة، التي تظهر في قول حسين عرب:

بشرى العوالم أنت يا رمضان
هتفت بك الأرجاء والأكوان
لك في السماء كواكب وضاءة
ولك النفوس المؤمنات مكان
يا مشعلاً قبس الحقيقة بعد أن
أعيت عن استقصائها الأذهان

حديث القلب

إكفلوهم..!

ارسموا البسمة على وجوه الأيتام، وأسعدوا الضعفاء والأرامل والمساكين، ولا تدعوا بيتا فيه يتيم إلا وقدموا إليهم الهدايا والفرح..

رسالة اليتيم بحاجة إلى فهم، وعطاء مطروح للمناقشة، ونظرات قلق تبحث عن هداية، وافتقاد بيئة حاضنة للحب، والبحث عن مجتمع مليء بالرحمة، لا تستقر رسالته على فكرة جاهزة، أو تصور منهجي معد سلفا، أو عمل كفته مؤونة البحث في الجامعات، لكنه يبحث عن تكريم يرتبط بالقيمة العالقة في ذهنه عن أبيه المتوفى، والاحتفاء بذكراه..

لامسوا الأمور الشائكة بلطف عند بحث أوضاعهم، وكونوا الأقرب إليهم، والأحن عليهم، فلم تأت عبثا ٢١ آية في القرآن الكريم تتحدث عن حقوق اليتيم وإكرامه، والرحمة به والإنفاق عليه، كميثاق شرف غليظ في سائر المعاملات والعبادات، حفلت بها ٤ آيات في البقرة و٦ آيات في النساء، وواحدة في كل من الأنعام والأنفال والكهف والحشر والإنسان والفجر والبلد والضحى والماعون..

أمزجوا الفرح بالتفاؤل، ووفروا متطلباتهم من طعام وكساء وتعليم ونفقة، وأطلقوا أشرعة التفاؤل بالتنوير، والطموح بتبدل المفاهيم، ولا تنسوا أن تضعوا باقة زهر إكبارا لروح من فقد أباه، ومازال في ذكراه الأولى يذرف الدمع، وتخنقه اللوعة، ويمزقه الشجن..

اكفلوا اليتامى، وأحسنوا إليهم، وافرحوا لهم، والعبوا معهم، فوالله لأنتم أحوج إليهم، «في يوم كان مقداره خمسين ألف سنة»، وانظروا إلى مكانتكم في هذا التوزيع البلاغي المتكرر من رسول الرحمة والإنسانية «محمد» صلى الله عليه وسلم حيث قال: «أنا وكافل اليتيم في الجنة هكذا، وأشار بالسبابة والوسطى، وفرج بينهما شيئا».

أمر عظيم جلل، لا يوقف سيل الذكريات عن القهر لمن فقد أباه، وإن تواردت أمامه المشاهد والخواطر والتعليقات، لكن حين يفضي اليتم إلى تفكك الأسرة، ويتم إيداع الأطفال في مراكز الرعاية الاجتماعية، فهذا أشد أنواع اليتم، ولهذا جاء كافل اليتيم في إطار الأحكام العامة للشريعة، كمفهوم حضاري كريم لبيئة تملؤها الرحمة والسكينة، وانتباه قيمي للمحبة والفضيلة، وتجليات اللحظة الراهنة، طاعة لله، وتسليما لقضائه..

لا تتوقفوا عن زيارة مراكز رعاية الأيتام، واقضوا بعض الوقت معهم، والتحدث إليهم، وقدموا حلولا عملية للمشاكل التي تعترضهم، فالرحمة باليتيم واجبة، وإدخال الفرح عليه ضرورة، ومسحك على شعره خشوع، وضمك إليه فضيلة، وإقالة عثرته شفاء، والإنفاق عليه راحة لقلبك، وتصفية لدمك، ونمو لنفسك، وسلامة لجوارحك..

كفالة اليتيم حياة، وتربيته سرور، وتعليمه بركة، وحفظ ماله أمانة، وإطعامه وكسوته سُنَّة شرعية، وتوثيق الصلة به سلامة ذوق، ولا تنس أيها الحبيب أنك في شهر فضيل، من لا يرحم فيه لا يرحم، أوصانا الله فيه بالإحسان إلى الفقير والمسكين وذي الحاجة، وأعظم فئة في هؤلاء جميعا، هم اليتامى، ومن ظلت وفية للأمانة بعد رحيل زوجها، فتعففت عن الرجال، وكرست حياتها لتربية أبنائه.

في الختام، تحية لكل أم لها دور عظيم في رعاية الأولاد، وتحية مفعمة بالعطر لكل من كفل يتيما أو سعى في خدمته، وأعانه على نوائب الدهر.

حامد عزت الصياد

الجامعة الخليجية تقيم غبقتها السنوية بمناسبة الشهر الكريم

أقامت الجامعة الخليجية مساء يوم الأربعاء الماضي ٧ يونيو ٢٠١٧ غبقتها في فندق ومنتجع العرين بالصخير بحضور رئيس الجامعة الخليجية الدكتور مهند المشهداني ونائب رئيس مجلس أمناء الجامعة الخليجية الأستاذ مهند العاني وعدد من أساتذة وموظفي الجامعة بالإضافة إلى الطلبة والخريجين من مختلف البرامج الأكاديمية.

وبدأت الغبقة بكلمة من رئيس الجامعة الدكتور مهند المشهداني، حيث رحب فيها بالحضور وهنأهم بالشهر الفضيل، مؤكدًا أهمية هذا التجمع الرمضاني كجزء من استراتيجية الجامعة ومسؤوليتها في تعزيز روح الفريق بين الموظفين وتوطيد أواصر التواصل مع الطلبة والخريجين.

من جهته نقل رئيس مجلس الطلبة بالجامعة الخليجية فواز العبد الله تبريكاته بمناسبة الشهر الفضيل إلى إدارة الجامعة، مؤكدًا سعادة جميع الطلبة بهذه المبادرة، إذ إنها تعتبر فرصة للتواصل بين الطلبة ونشر روح المحبة والتآلف بينهم، كما عبر العبد الله عن شكره لإدارة الجامعة على اسهامها الواضح في دفع وتحفيز الطلبة للمشاركة في مختلف الفعاليات الثقافية والرياضية والاجتماعية والترفيهية لتحقيق مبدأ الشراكة بين الجامعة والطلبة.

وتميزت الغبقة بالأجواء الرمضانية الرائعة، حيث أحيت الفرقة الموسيقية الأمسية واستمتع الطلبة من خلالها بأجواء رائعة، وساد الحفل جو من الألفة والصداقة، إذ تبادل الجميع الأحاديث الودية التي أشادوا منا خلالها بجهود رئيس الجامعة في خلق روح الأسرة الواحدة بين كل منتسبي الجامعة الخليجية، كما تمت إقامة مسابقة تم السحب من خلالها على جوائز قيمة للحاضرين.

«البحرين الطبية» تطلق برنامج «ممرضي المستقبل»

نظمت الكلية الملكية للجراحين في أيرلندا – جامعة البحرين الطبية فعاليات برنامج «ممرضين المستقبل» للمرة الأولى في حرمها الواقع في البسيتين، حيث شارك أكثر من ٢٠ طالبا من مختلف المدارس الثانوية في مملكة البحرين ليلقوا نظرة على حياة طلاب التمريض وحياة الممرضين.

وتقع هذه المبادرة ضمن جهود الجامعة لتعزيز مهنة التمريض بشكل إيجابي كمهنة في البحرين، وتهدف إلى إشراك المشاركين في مجموعة من الأنشطة الأكاديمية وغير الأكاديمية.

وبعد أن قدم كل من رئيس كلية التمريض والقبالة، البروفيسور شيمس كومن، ومديرة برنامج بكالوريوس التمريض، الدكتورة إيمان طواش، نبذة تعريفية عن الجامعة وعن كلية التمريض، انضم المشاركون إلى ورشة عمل تفاعلية في مركز المحاكاة السريرية في الجامعة، تحت إشراف محاضرة التمريض، مريم يعقوب، ومدرس اللغة الإنجليزية باتريك بيهان.

مركز مطمئنة يدشن «ملتقى المدارس الخاصة الأول»

عقد مركز مطمئنة الطبي الثلاثاء (٢٠١٧/٠٥/٢٣) ملتقى المدارس الخاصة الأول في فندق ماجستك أرجان، والذي أقيم بمباركة إدارة التعليم الخاص في وزارة التربية والتعليم.

وصرحت الأستاذة ليندا خالد الجامع، الرئيسة التنفيذية لمركز مطمئنة أن هذا الملتقى يأتي ليعزز أهمية التواصل بين المدارس الخاصة والمركز لخدمة الطلبة في جميع المراحل، حيث استعرض مركز مطمئنة أهم الخدمات التي يقدمها للمدارس والتي تشمل، الاختبارات النفسية والشخصية للقبول، وتقييمات ومقاييس لمختلف الاضطرابات والأمراض النفسية، والعلاج النفسي والسلوكي المعرفي لمختلف المشاكل النفسية والسلوكية لدى الطلبة، وبرامج تعديل السلوك، إلى جانب برامج تدريبية للطلبة وأولياء الامور والأخصائيين النفسيين والاجتماعيين والادارة، وبرامج صيفية لصقل الشخصيات وتطوير المهارات.

ولاقت هذه الخدمات والبرامج والأنشطة استحسان المدارس المشاركة في الملتقى، حيث إن هذه الخدمات تعد عاملا مساعدا لقيام المدارس بدورها التربوي والتعليمي.

جدير بالذكر ان مركز مطمئنة قدم العديد من البرامج التي تستهدف طلبة المدارس التي تعزز الثقة بالنفس والاعتماد على النفس وفنون الاتصال والخطابة واختيار التخصص والميول وغيرها، مما يهم القائمين على المدارس وأولياء الأمور.

الخطوط التركية تحتفي بالشهر الفضيل بإطلاق خدمات جديدة على متن طائراتها

Afiyet Olsun!
Bon Appétit!

أعلنت الخطوط الجوية التركية إطلاق خدمات جديدة معدة خصيصًا بمناسبة شهر رمضان الكريم، وذلك من خلال تقديم وجبات رمضانية طازجة يتم تحضيرها على يد أمهر الطهاة للمسافرين خلال وقت الإفطار والسحور على متن طائراتها. وقامت شركة التموين الخاصة بالخطوط الجوية التركية «تركيش دو آند كو» بابتكار علب وجبات خاصة تضم وجبة مغذية ومتوازنة تتضمن سندويتشات، وخبز بيدا التركي، وتمر، وشوربة، وزيتون، وبقلاوة. ويتم تقديم هذه العلب للركاب الصائمين في رمضان سواء قبل الصعود إلى الطائرة أو بعد الإقلاع.

وعززت الخطوط الجوية التركية كذلك وجبة رجال الأعمال من خلال إضافة طبق إفطار يتضمن البسطرمة والجبن والتمر والزيتون. وسيحظى الركاب بفرصة تذوق وجبات ساخنة من المطبخ التركي الغني كطبق رئيسي مع مشروبات رمضانية خاصة مثل التمر هندي والورد. كما سيتم تقديم تشكيلة متنوعة من الحلويات مثل الجولاش و«إكمك قديف» (عيش السرايا)، وكيكة تريس ليتشز، وبودنج الأرز. وتتوافر هذه الخدمات من مدن مختلفة في منطقة الشرق الأوسط إلى وجهات سياحية رئيسية في تركيا. وفي هذا السياق، قال بلال إكشي، الرئيس التنفيذي ونائب رئيس مجلس إدارة الخطوط الجوية التركية: «تبحث الخطوط الجوية التركية دائمًا عن طرق مختلفة لتزويد ركابها بأفضل أسباب الراحة خلال السفر. واحتفاءً بشهر رمضان المبارك واحتفالات عيد الفطر المقبل، يسرنا أن نقدم خدمتنا الرمضانية لضيوفنا حتى لا يشعروا بأي ضيق أو إزعاج خلال مواعيد الرحلات التي تتزامن مع موعد الإفطار أو السحور».

وخلال الشهر الفضيل، أعلنت الخطوط الجوية التركية أيضًا عن إطلاق حملة جديدة تحت مظلة مسؤوليتها الاجتماعية المؤسسية «وسع قلبك»، حيث تعهد موظفو الشركة بالوصول إلى ما يزيد على ١٠٠ ألف شخص.

«فيرست موتورز» تطلق الحملة الرمضانية «اطلب واتمنى وبسيارة أحلامك اتهنى»

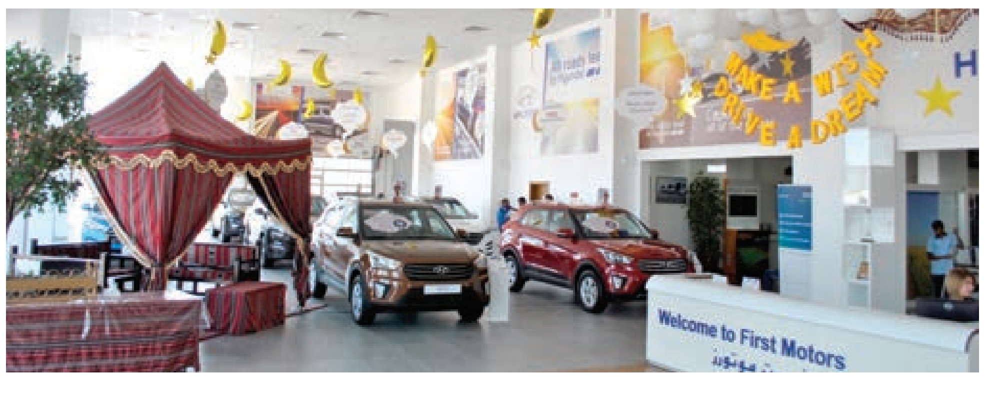

المنامة البحرين، ٥ يونيو ٢٠١٧: أعلنت شركة فيرست موتورز، الوكيل والموزع الحصري لسيارات هيونداي في مملكة البحرين، عن إطلاقها حملتها الرمضانية «اطلب واتمنى وبسيارة أحلامك اتهنى» التي تتيح للعملاء فرصة الاستفادة من عروض سخية على مركبات هيونداي وربح هدايا مضمونة ضمن مسابقة «ادر واربح».

احتفاءً بحلول شهر رمضان المبارك وانطلاقًا من مركزها الريادي في قطاع السيارات بمملكة البحرين، تقدم شركة فيرست موتورز لعملائها الكرام أفضل العروض على سيارات هيونداي خلال الشهر الفضيل. ويشمل العرض كل من سيارات هيونداي السيدان سوناتا، وإلنترا، وأكسنت، إضافة إلى سياراتها الرياضية المتعددة الاستعمالات التي تتضمن هيونداي سانتا في، وتوسون، وكريتا ذات الأداء المتميز.

ويشمل العرض مجموعة من المزايا القيمة، التي تمنح العملاء فرصة استثنائية لامتلاك إحدى سيارات هيونداي المذهلة، من دون الحاجة الى دفع مبلغ مقدم عند الشراء، بنسبة فائدة منخفضة تبلغ ١،٩٩٪. وباقة صيانة مجانية لمدة ٣ سنوات أو ٦٠،٠٠٠ كلم وخدمة مساعدة على الطريق مدة سنة كاملة. كما يشمل العرض العديد من الخدمات المجانية كتركيب عازل حراري، ومانع للصدأ وكذلك خدمة التأمين والتسجيل مجانًا. وسيحظى زوار معرض فيرست موتورز بهدية فورية عند تجربة قيادة أي من سيارات هيونداي المختارة، كما تتوافر خدمة استبدال السيارات المستعملة بسيارات جديدة من هيونداي خلال الشهر الكريم.

وبهذه المناسبة، صرح السيد احسان شيشتي، المدير العام لشركة فيرست موتورز قائلًا: «احتفاءً بحلول شهر رمضان الكريم وهو شهر الكرم والعطاء، يسعدنا جدًا في شركة فيرست موتورز أن نقدم لعملائنا الكرام عروضا استثنائية على مجموعة مختارة من سيارات هيونداي. وتستعرض حملتنا الرمضانية لهذا العام جهودنا المستمرة بوضع زبائننا في مقدمة أولويات الشركة وتقديم أفضل العروض السخية، حيث تعكس إمتناننا لهم على ثقتهم الدائمة ومساعينا نحو تقوية روابطنا معهم عبر الاحتفال بالشهر الفضيل معًا».

المجالس الرمضانية ليوم الجمعة ٢١ رمضان

محافظة العاصمة

مجلس معالي الشيخ عبدالرحمن بن محمد بن راشد آل خليفة – الجفير.
مجلس الشيخ جاسم المؤمن وإخوانه – النعيم.
مجلس المرحوم حسن حيدر درويش – مقابل مركز شرطة القضيبية.
مجلس الغناة –توبلي – بوغزال.

محافظة المحرق

مجلس عيسى أحمد رمضان – الدير.
مجلس السيد أحمد السيد حسن – الدير.
مجلس نجم البورشيد – عراد.
مجلس علي جعفر العرادي – عراد.
مجلس محمد جاسم صالح حمادة – المحرق.
مجلس علي عبدالعزيز العليوي – البسيتين.
مجلس المرحوم الحاج جواد حسن ضيف – المحرق.

المحافظة الشمالية

مجلس أبناء سيد مجيد الماجد – جنوسان – (حدائق الماجد).
مجلس ميرزا محمد المحاري – القدم.
مجلس الشيخ أحمد العصفور – بوري.
ديوانية آل عصفور (علي العصفور) – الدراز.
مجلس بوشريف – بوري.
مجلس حجي محمد حسن – بوري.
مجلس إبراهيم عبدالله لطف الله – أبوصيبع.
مجلس أبناء محمد صالح عدنان الموسوي – أبوصيبع.
مجلس د. أحمد جاسم جمال – مدينة حمد – (دوار١).
مجلس صلاح الشعباني – جدالحاج.
مجلس جعفر محمد آل ضيف – دمستان.
مجلس علي منصور الجمري – بني جمرة.
مجلس يوسف عبدالوهاب الحواج وأولاده – باربار.
مجلس كاظم الدرازي – الدراز.
مجلس محمد صلاح الدين وإخوانه – مقابة.
مجلس أبناء سيد كاظم جعفر العلوي – الدراز.
مجلس خالد المالود – مدينة حمد – دوار ٨.
مجلس الحاج علي عبدالحسن أحمد الطويل – جدحفص.

المحافظة الجنوبية

مجلس الدكتور جمعة بن أحمد الكعبي – عسكر.
مجلس علي بن أحمد بن علي الرميحي – جو.
مجلس قبيلة النعيم – الرفاع الغربي.
مجلس الشيخ عبدالرحمن بن علي آل خليفة – جري الشيخ.
مجلس د.عبدالرحمن محمد أحمد الغتم – الرفاع الغربي.
مجلس عبدالله محمد القعود – الرفاع الشرقي.
مجلس الشيخ نواف بن إبراهيم بن حمد آل خليفة – جري الشيخ.
مجلس محمد صالح الأمين – الهملة.

اللجنة النسائية بجمعية البحرين الخيرية تنظم فعالية القرقاعون السنوية

تحت رعاية اللجنة النسائية نظمت جمعية البحرين الخيرية فعالية القرقاعون السنوية، وبهذه المناسبة عبرت د. أمل الجودر رئيسة اللجنة النسائية عن أهمية احياء المناسبات التراثية والثقافية والتي ترتبط بالموروث البحريني الشعبي، وقد ادخل الاحتفال بهذه المناسبة السعيدة الفرح في نفوس جميع المشاركين، وخاصة الاطفال من الاسر المتعففة والمسجلة بملفات الجمعية، وأكد الدكتور حسن إبراهيم كمال الامين العام للجمعية أهمية إحياء هذه المناسبات السنوية بهدف ترسيخ الثقافة الشعبية للاطفال باعتبار هذه الفعاليات تمثل الداعم في تاصيل الهوية الثقافية، معربًا عن خالص الشكر للقائمين على هذه الاحتفالية.

«باثفايندر ٢٠١٨» حضور عملي مميّز.. أداءٌ معزّز وتناغم في التصميم

أعلنت شركة يوسف خليل المؤيد وأولاده، وكيل نيسان الحصري في مملكة البحرين، إطلاق سيارة نيسان باثفايندر الجديدة ٢٠١٨. يُذكر أن هذه النسخة تعدّ أحدث إضافة إلى عائلة نيسان، وتتميّز بمظهر جديد، وأداء قويّ على الطرقات العادية والطرق الوعرة على حد سواء. واللافت أن باثفايندر قدّ شهدت تحسنًا ملحوظًا في مستويات السلامة، والتكنولوجيا، والقوة إضافة إلى العديد من الميزات العصرية ما يؤهلها أن تجمع بين الرفاهية المريحة، وقوة الدفع الرباعي الممتعة.

«تحرص نيسان دائمًا على تقديم أرقى السيارات الفاخرة التي تناسب أذواق عشاق القيادة. لذا تعتبر باثفايندر سيارة عائلية مثالية بحق. فمقاعدها السبعة فسيحة، ومريحة، ناهيك عن ديناميكية القيادة المعززة». على حدّ قول روبرت بيتي، المدير العام لشركة نيسان وإنفينيتي في البحرين الذي أضاف قائلًا: «إضافة إلى مزايا أخرى – مثل سلاسة التحكم في القيادة، وسهولة الوصول إلى مفاتيح التحكم، والتشغيل، وإخماد الاهتزازات على المنعطفات إلى الحد الأدنى، وإمكانية المناورة بكل يسر– تجعل منها سيارة الرفاهية والمتعة لجميع أفراد الأسرة. تأتي باثفايندر في ثلاث فئات: S، SV، و SL. وقد حرصت نيسان على تطوير باثفايندر من الداخل والخارج على حد سواء. حيث يخفق داخلها محرك جديد ذو ٦ أسطوانات سعة ٣،٥ لترات تم تعديله ليولد قوة أكبر بنسبة ٧ ٪ وعزم دوران أعلى بنسبة ٤ ٪».

أما من حيث المظهر الخارجي، فقد باتت السيارة اليوم أكثر تناغمًا مع اللغة التصميمية لأحدث طرازات نيسان بفضل مجموعة من العناصر التي طالما ميّزت سياراتها بما في ذلك الشبكة الأمامية الجديدة والمصممة على شكل حرف V، والمصابيح الأمامية التي تأخذ شكل لوح البوميرانج، إضافة إلى المصابيح النهارية العاملة بتقنية الديودات الباعثة للضوء LED.

زاوية غائمة

ابدؤوا بالزاوية المنفرجة

جعفر عباس
jafasid09@hotmail.com

أجرت منظمة التعاون الاقتصادي والتنمية دراسة شملت ٣١ دولة صناعية، لتقصي مستويات تلاميذ المدارس وميلهم وحبهم للقراءة، وأكدت نتيجة الدراسة أن المتفوقين في القراءة والكتابة، هم الذين نشأوا في بيوت بها كتب أو مكتبات منزلية، وليس المقصود بالمكتبات تلك التي تضم كتبًا متجهمة مكسوة بالجلد الطبيعي أو الاصطناعي، والتي تستخدم كديكور في عدد من البيوت، بل الكتب التي تتناول شتى الموضوعات وتناسب مختلف الأعمار والأمزجة، ومن ثم قالت الدراسة إن أبناء الأسر الفقيرة الذين لا سبيل أمامهم لتزجية الوقت إلا بالقراءة، أقل أمية هجائية من أبناء الأغنياء الذين تتوافر لهم أدوات ترفيه تجعلهم يستغنون عن القراءة، ولا يعني ذلك بأي حال أن أبناء الفقراء أكثر تفوقًا من أبناء الأغنياء في الأكاديميات عمومًا، لأن توافر وسائل الراحة يجعل الغني متفرغًا لدراسته بينما يجاهد الطالب الفقير لترقيع أوضاعه، وكنا نلحظ ذلك في المرحلة الثانوية والجامعة حيث كان الطلاب الكحيانون من أمثالي يقضون عدة ساعات في غسل الملابس وكيّها، بينما كان الموسورون من الطلبة يركزون على الدراسة، وكنا نذهب إلى السينما لمسافات طويلة (كَدّاري) اي سيرًا على الأقدام، بينما كان أبناء الأغنياء يستخدمون التاكسي في تحركاتهم، وعند بداية اغترابي في منطقة الخليج سكنت مع «ولد عز» في شقة كانت بها كافة اللوازم العصرية من مكيفات وغسالات وخلاطات ومكانس كهربائية، ولكن صاحبي كان يتخلص من أي قطعة ملابس بمجرد اتساخها، ويشتري بديلاً لها، وهكذا، وعندما قرر العودة إلى السودان نهائيا لأنه لا طاقة له بحياة البهدلة (وكانت عندي النعيم بعينه)، اكتشفت أنه اقتنى مئات القمصان والسراويل، والعجيب في الأمر أنه أصر على حملها معه إلى السودان «عشان الجماعة هناك يغسلوها»، الشاهد هو أن البيت الذي يمارس فيه الكبار القراءة ينتج أجيالاً أفضل تعليمًا وثقافة، ومادة القراءة قد تكون كتبًا أو مجلات أو صحفًا يومية أو نشرات متخصصة، كما يشير تقرير منظمة التعاون الاقتصادي والتنمية إلى أهمية استماع الصغار إلى حوارات حول مواضيع جادة لأن ذلك يسهم في تشكيل عقولهم وميولهم.. وبالمقابل فإن التحدث أمام العيال عن عدم قدرة فاطمة على الطبخ، واتساخ منزل زينب، وهيافة عمو زيد، وإفلاس تجارة عمو عبيد، يجعل الأطفال متسخي العقول ومفلسين فكريا وميالين إلى النميمة وتوافه الأمور.. ولا معنى للشكوى من عزوف جيل الشباب عن القراءة طالما جيل الآباء لا يقرأ أو يعتقد أن قيام البنت أو الولد بأداء الواجبات المدرسية بانتظام يكفي، ويقوم مقام «القراءة» والتثقف، ولا يكفي أيضًا أن يصيح الأب: إيش أسوي فيكم؟ وفرت لكم كل شيء، وما في شيء قاصر عندكم.. عندكم البلاي ستيشن والجيم بوي والكتب والكمبيوتر! لا يا سيدي، ما ينقصهم هو القدوة فاجلس بينهم ممسكًا بكتاب وناقشهم في محتوياته أو اقترح عليهم كتبًا معينة تكون أنت قد قرأتها، ولتكن البداية بتشجيعهم على قراءة المجلات والصحف اليومية وخاصة الزوايا المنفرجة عسى أن يفرجها الله عليك وعليهم ببركة هذا الشهر الفضيل.

المغنية أديل تظهر قرب موقع حريق مبنى لندن

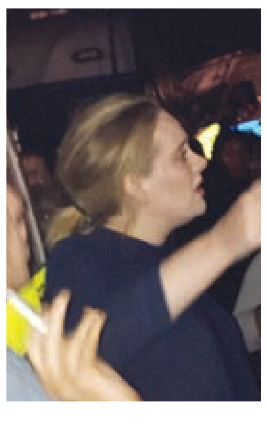

أفادت منشورات على مواقع التواصل الاجتماعي بأن المغنية البريطانية أديل انضمت إلى اشخاص اجتمعوا الليلة قبل الماضية قرب البرج الذي تعرض لحريق كارثي في لندن.

وتأكد حتى الآن مقتل ١٢ شخصا والعدد سيزيد على الارجح بعدما شب الحريق في برج جرينفل المكون من ٢٤ طابقا والواقع في غرب لندن في الساعات الاولى من صباح يوم الاربعاء.

وشاهدت مستخدمة الانستجرام تدعى فورمي مغنية البوب المولودة في لندن ونشرت لها ثلاث صور. وقالت فورمي ان زوجها سايمون كونيكي كان برفقتها.

وكتبت فورمي «رأيت للتو أديل وسايمون كونيكي يزوران برج جرينفل. وكانت ترتدي عباءة. احترامي للاثنين».

ولم تعلن أديل مكان وجودها كما لم تصدر أي بيان. ولم يشر حسابها على تويتر إلى وجودها قرب المبنى المحترق.

وأشاد محبو أديل بتعاطفها وموقفها على وسائل التواصل الاجتماعي.

كاريكاتير نادر

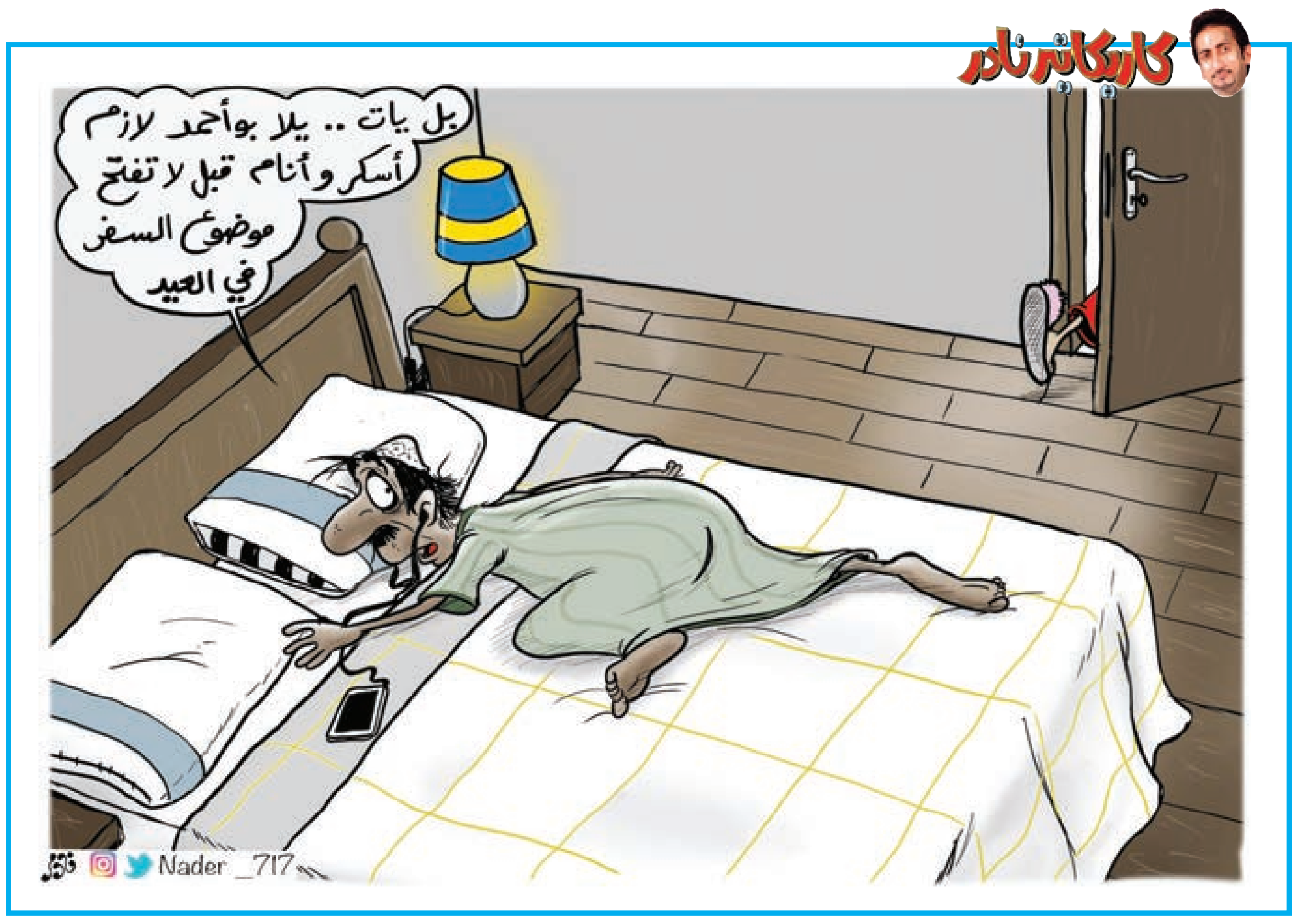
بل يات .. يلا بوأحمد لازم أسكر وأنام قبل لا تفتح موضوع السفر في العيد
Nader _717
نادر

فقرات متنوعة بحضور أبناء شهداء الواجب...

نادي ضبـاط الأمن العام يقيـم فعالية القرقاعون

ضمن برامجه الاجتماعية والثقافية والترفيهية خلال شهر رمضان المبارك، أقام نادي ضباط الأمن العام، فعالية ليلة القرقاعون بالصالة الرياضية بالنادي، حيث شارك فيها جمهور غفير من أعضاء النادي وأبنائهم وضيوفهم الكرام، بلغ عددهم حوالي ٦٠٠ شخص.

واشتملت الفعالية على مسابقات وجوائز للأطفال، قدمها الإعلامي ناصر السعدون، بالإضافة إلى فقرات منوعة للفرقة الشعبية (المسحر) (الفريسه) و(الوداع) كما تضمنت الفعالية العديد من الأركان التراثية والترفيهية، منها نقش الحناء، المأكولات الشعبية، تلوين ودكان الهدايا وتلوين على الشخصيات الكارتونية وتلوين الوجوه وستوديو لتصوير الأطفال بالإضافة إلى وجبات خفيفة للمشاركين الذين أثنوا على تنوع الفقرات وحسن التنظيم وحفاوة الاستقبال والتجديد الذي طرأ على تقديم الفعالية بما تضمنته من فقرات وأنشطة.

ومن منطلق حرص إدارة النادي على تعزيز مبدأ الشراكة المجتمعية، شارك في الفعالية أبناء وعوائل شهداء الواجب الأبرار، بالإضافة إلى عدد من الأطفال المشمولين برعاية المؤسسة الخيرية الملكية، حيث تجولوا بين أركان الفعالية وتفاعلوا مع أنشطتها، وتم تخصيص هدايا لهم.

هند البلوشي: مسرحية «سالي».. عمل إنساني بطابع كوميدي للعيد

○ هند البلوشي.

كتبت نوال عباس:

تشارك الفنانة هند البلوشي في التحضيرات المكثفة لعملها الجديد الذي يحمل عنوان «سالي.. فتاة الريف» ويشارك هند البطولة نخبة من النجوم منهم مرام، مشاري البلام، محمد العلوي، يوسف البغلي، علي الحسيني، أحمد السعدون، فرح، والاطفال: فدوة الخميس، ملوكة، ورهف محمد ومجموعة من الشباب الموهوبين. وستعرض «سالي» ابتداء من أول أيام عيد الفطر السعيد في الكويت.

ومسرحية سالي عمل يحكي قصة فتاة الريف المسلسل الكرتوني المتعارف عليه، الذي عرض في الثمانينيات.. لكن بإعداد مختلف وبطابع جديد أعدته الفنانة هند البلوشي وعبدالعزيز القعود، ومن إخراج يوسف البغلي.

وترجح البلوشي سبب اختيارها لشخصية الرسوم المتحركة «سالي» وإعادتها في عام ٢٠١٧ لتطبيقها على المسرح إلى عشقها لهذا الكرتون بتفاصيله منذ طفولتها، حيث انها كانت من اشد المتابعين له منذ الصغر ولان القصة انسانية وتحمل قيما كثيرة وقضية مهمة ورسالة موجهة إلى الصغار والكبار.

نافذة فنية

إبراهيم حبيب

الأكثر مشاهدة: اصدر احد مراكز الابحاث المصرية نتائج استفتاء للجمهور المصري حول اكثر المسلسلات مشاهدة. وجاء في المركز الأول مسلسل (عفاريت عدلي علام) بطولة عادل امام وهالة صدقي وغادة عادل وإخراج رامي امام، واستطاعت قنوات ام. بي. سي. الاولى ان تتصدر الفضائيات الاكثر مشاهدة في مصر، وجاءت ام. بي. سي. الثانية في المركز الثاني... في الحقيقة ام.بي.سي اكثر مشاهدة في العالم العربي، لكن النجاح في مصر له طعم آخر بسبب المنافسة الشديدة لكثرة الفضائيات التي تتنافس على كسب سوق الاعلام الضخم في مصر الذي استحوذت عليه ام.بي.سي الاولى والثانية.

برنامج البنك: يبث على الفضائية وهو برنامج مسابقات يومي شيق، ويمتاز كذلك بإخراج عصري وديكور مبهر، وأضفت مقدمة المسابقات مريم بوكمال الكثير من الحيوية على البرنامج، بالإضافة إلى تحركها بخفة ورشاقة داخل الاستوديو... نحتاج إلى هذه النوعية من المذيعات، فالمذيعة يمكن ان تفشل أي برنامج إذا لم تملك حضورًا قويا.

من أجل البطولة: اضاع احد المنتجين المصريين شابا مصريا قصده لمساعدته في دخول مجال التمثيل، وجاء طلب المنتج غريبا للشاب وأنه إذا أراد فرصة عليه ان يحول حياة فيفي عبده إلى جحيم، وفعلا بدأ الشاب في ملاحقة فيفي عبده باتصالاته المتكررة وتهديدها، فقامت فيفي عبده بتقديم بلاغ إلى الادارة العامة لشرطة النقل والاتصالات التي تمكنت من ضبطه ويدعى محمد شعبان عبدالباسط. واعترف بأن المنتج أحمد الزوواي هو الذي طلب منه تحويل حياة فيفي عبده إلى جحيم مقابل دخوله عالم التمثيل. وقد صرحت فيفي عبده بعد القبض على الشاب انها سبق أن اتفقت مع المنتج أحمد الزوواي على بطولة احد الافلام الا انها تراجعت بعد ان حذرها العديد من الفنانين.

برامج المقالب: استطاع رامز جلال وبرنامجه (رامز تحت الارض) ان يفوز بأكبر مشاهدة في مصر بحسب استفتاء مركز الابحاث المصرية رغم الهجوم الشديد عليه.

عرف السبب: في برنامج مجموعة انسان تعمدت المطربة اللبنانية اليسا التجاهل عندما وضع المعد فقرة للمطربة بلقيس وهي تهاجم اليسا وتصفها بأنها متعالية على الجمهور. وردت اليسا «مين بلقيس» يمكن مشهورة بس ليس بلبنان ومصر. وفي نهاية اللقاء حاولت اليسا تصليح الامر مع بلقيس قائلة اكيد انا اعرفها لكن الفيديو الذي عرض في الحلقة لم يمكنني من معرفة بلقيس... اتمنى ان يسود الحب والتفاهم بين جميع الفنانين.

الرسالة لمن: كتبت هيفاء وهبي على موقعها عبارات شديدة اللهجة من دون ذكر الاسم، «يا حبيبي يا معقد مهما امرت صحفيينك والاعلام التابع لك بالتعتيم على مسلسلي في إعلامك المصري مش هتقدر تخفي نجاحه الساحق، ولا ١٠٠ مثلك». تقصد هيفاء مسلسل «الحرباية» الذي يواجه هجومًا شديدا بسبب مشهد تمثيلي بين هيفاء مع احد الصيادلة وهي تطلب (غشاء البكارة). وقد امرت بوقف المسلسل لأنها لم تشاهد باقي الحلقات واستلمت ١٥ حلقة فقط... كل الدلائل تشير إلى ان هجوم هيفاء كان موجها إلى طليقها أحمد بوهشيمة، وأشارت في تعليقها إعلامك «الصلب» وهو يمتلك مصانع للحديد والصلب والله اعلم.

غرابيب سود: المسلسل الذي يعرض الآن على عدة قنوات عربية أثار الكثير من الجدل والمتابعة. وتوقع البعض انه يتوافق مع رؤية النظام السوري لأنه يحكي قصة كيفية نشوء داعش وممارساته الإرهابية، ويسلط الضوء على العناصر النسائية في التنظيم وكيفية إعدادهن وتدريبهن ليكن انتحاريات. ومعنى غرابيب سود هو (الجبال المتناهية السواد)، وقد استوحي الاسم من (سورة فاطر). ولم يتوقع اغلب الفنانين المشاركين في المسلسل هذا النجاح الذي حققه. والجدير بالذكر ان اغلب الفنانين المشاركين في العمل الفني من الدول العربية والخليجية باستثناء البحرين فليس في المسلسل اي بحريني وهذا امر غريب!

أجمل الأبيات: قصيدة وطن النجوم شعر إيليا أبو ماضي يصف فيها الحنين إلى وطنه لبنان:

وطن النجوم... أنا هنا
حدّق... أتذكر من أنا؟
أنا ذلك الولد الذي
دنياه كانت ها هنا !

حالياً في الأسواق
مطبخ القصار
4
ماعون 2 Maon
م. إنتصار ابراهيم المطوع Intisar I Almutawa
ساعد في الإعداد: دانة وليد آل هيد Author Assistant: Dana Al-Haid
سفرة SOFRA
شركة مطاحن الدقيق والمخابز الكويتية KUWAIT FLOUR MILLS & BAKERIES CO.
Ramadan kareem
رمضان كريم
مؤسسة الهلال لتوزيع الصحف
هاتف : 17480816 17480800 فاكس : 17480818

معنى الكلام

اقتراض

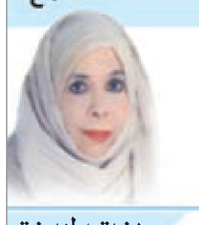

طفلة الخليفة

tefla.kh@aaknews.net

ذكر رئيس لجنة الشؤون المالية والاقتصادية أن مشروع القانون الذي أحالته الحكومة إلى مجلس النواب بشأن تعديل قانون الاقتراض يتضمن رفع سقف الدَّين العام للدولة من ١٠ مليارات إلى ١٣ مليارا.

وتظهر الموازنة الجديدة أن الدَّين العام يتجه إلى مزيد من الارتفاع إلى مستويات غير مسبوقة ربما تتجاوز ١٠٠٪ من الناتج المحلي.

وتتجه الحكومة إلى خيار رفع سقف الدَّين العام في ظل توجهاتها إلى الحفاظ على المصروفات المتكررة في الموازنة الجديدة مقابل استمرار انخفاض الإيرادات، ما يتسبب في عجز مقداره ٢,٥ مليار دينار.

والواقع أن الاقتراض له مخاطر معروفة تعرفها الحكومة قبل غيرها، ومن مخاطره جعل الجهات التي تقدم الدَّين تتحكم في القرار الاقتصادي للبلاد، ومنها أن أغلب ما تنتجه البلاد من خيرات وثروات سيتجه إلى خدمة الدَّين بدلا من الاستفادة منه للصرف على شؤون البلاد، ولذلك فإن من المهم السعي إلى تقليص المصروفات وتقليص الجهاز الحكومي بقدر الإمكان. ومع أن الحكومة حاولت تقليص أجهزتها فإنه لا يزال المطلوب أكبر من ذلك بكثير، كما أن المطلوب من مجلس النواب اليوم أن يبحث عن مخارج وعن حلول تساعد على زيادة مداخيل الدولة وتنويع اقتصادها لتعويض النقص في أسعار النفط.

كولومبيا تشرّع الزواج الثلاثي ومن نفس الجنس

شرّعت كولومبيا اعتبارا في يونيو الجاري زواج ثلاثة أشخاص معا، وأقرت زواج ثلاثة رجال سمح لهم أن يشكلوا عائلة واحدة، في حالة هي الأولى من نوعها. وقال فكيتور هوغو برادا أحد الرجال الثلاثة الذين صاروا مرتبطين معا بعقد زواج «أردنا أن يكون ارتباطنا رسميا، لم يكن هناك ما يعترف بنا كعائلة واحدة». وأضاف «نحن عائلة، عائلة متعددة الأطراف للمرة الأولى في كولومبيا».

باكستاني يتجول في شوارع كراتشي بأسد على ظهر شاحنته

قالت الشرطة أمس الخميس انها اعتقلت باكستانيا تجول ليلا في شوارع كراتشي بشاحنة صغيرة (بيك اب) وهو يضع أسدا في صندوقها بعدما انتشرت لقطات تسجل الواقعة على مواقع التواصل الاجتماعي. والاحتفاظ بالحيوانات البرية أمر معتاد في باكستان حيث يدير رجال أعمال أثرياء حدائق حيوان خاصة وأحيانا يعرضون الحيوانات التي يمتلكونها أمام الجمهور. ويظهر في الفيديو القصير أسد في صندوق الشاحنة وهو مقيد بسلسلة وطوق تتابعه عيون المارة في المدينة التي يقطنها نحو ٢٠ مليون نسمة. وألقي القبض على رجل الاعمال صقلين جاويد أمس الأول الاربعاء وأطلق سراحه بكفالة. وقال مقدس حيدر مراقب الشرطة لرويترز «كان الرجل يتجول بسيارته بصحبة أسد قرب سوق محلي وهو ما يهدد الحياة والممتلكات العامة». وأوضح حيدر أن جاويد لديه رخصة ادارة حديقة حيوان خاصة ويربي أشبالا لكن غير مسموح له باصطحابها في شوارع المدينة.

○ عرض من الرقص الصوفي أقيم أمس في المسجد الأموي في دمشق بمناسبة شهر رمضان الكريم. (أ ف ب)

بالشمع الأحمر

د. محمد مبارك جمعة

صمتُ القبورِ.. يتحدّث!

لا يزال صمت القبور مطبقًا على «نخبة» المنظرين والمتفلسفين ورجال الدين والوعاظ ودعاة «وأد الفتنة» و«الوطنية»! وثمة جمعيات «خيرية» و«إصلاحية» أيضًا، يطبق عليها نفس النوع من الصمت -أي صمت القبور- إذ لم يصدر هؤلاء حتى اليوم ولا رُبع بيان يساند البحرين وشقيقاتها من دول مجلس التعاون الخليجي في الإجراءات المتخذة ضد السياسات القطرية المتعلقة بأمن واستقرار دول مجلس التعاون والمنطقة العربية.

وبينما أرصد المشهد بانبهار تام، وإعجاب منقطع النظير، بسبب قدرة هؤلاء على ممارسة هذا القدر من التمثيل الكوميدي مع الوطن، إذ لا تخلو أقوالهم وخطبهم العصماء وكتاباتهم من الحديث عن «الوطن» و«حب الوطن» وغير ذلك من الأحاديث التي لم تلبث أن تحولت إلى هرطقات مع أول اختبار، فإنني في الوقت نفسه أتساءل مع نفسي قائلاً: يا ترى لمن يدين هؤلاء بالولاء إذا كانوا في مواقف مصيرية وحاسمة مثل هذه قد آثروا الصمت والتواري؟! وإذا كانوا يعتقدون في قرارة أنفسهم أن مواقف دول مجلس التعاون والدول العربية المتحالفة ضد الإرهاب هي مواقف «خاطئة» و«تشعل الفتنة»، ألا يعني ذلك أيضًا أنهم يناصرون السياسات المعادية لأمن بلادنا وحلفائها؟

وقد لاحظت مؤخرًا أن أولئك النفر «المتحلطم» والذي دأب دائمًا على النظر إلى البحرين بنظارات مطلية بزيت الأسفلت، إذ لا يترك شاردة أو واردة في وطنه البحرين إلا ووجه إليها سهام هجومه؛ أولئك النفر، وحتى يتواروا ويختبئوا بعيدًا عن الحديث ضد السياسات القطرية المعادية لأمن واستقرار بلادنا، قد توقفوا عن هجومهم المستمر على الدولة ومؤسساتها، حتى لا يلفتوا الانتباه من ناحية، وحتى لا ينتقد أحد صمتهم من ناحية أخرى، وفضلوا أن يحولوا أحاديثهم وكتاباتهم الفذة إلى دروس وقصص في التاريخ وسير العظماء والفتوحات الإسلامية!

غير أن أكثر ما شدني خلال الأيام الماضية بالفعل، هو استمرار إحدى وسائل الإعلام المعروفة بانتمائها في الهجوم المبطن على قرارات دول مجلس التعاون والدول العربية ضد الإرهاب، وجاء من بين ما نشروه رسم كاريكاتوري للوطن العربي على هيئة عُقد كثيرة من الحبال، ومن جملة تلك الدول المملكة العربية السعودية!

Mubarak_bh@yahoo.com

حسنـــاوات يشرفـــن على حركة المـــرور بكوريـــا الشمالية

الزائر لمدينة بيونج يانج عاصمة كوريا الشمالية قد يتفاجأ بوجود عدد كبير من الشرطيات اللواتي ينظمن حركة السير في الشوارع ويمكن أن تزداد المفاجأة عندما يلاحظ أنهن جميلات من دون استثناء.

فإن سبب ذلك يعود إلى أن الجمال شرط أساسي في اختيار الشرطيات اللواتي يتعارض جمالهن مع حزمهن في ضبط حركة المرور. شرط آخر هو أن على المتقدمة أن تكون عزباء وفي حال زواجها فسيتم إنهاء خدماتها في حين تمتد خدمتها حتى سن ٢٦ عامًا فقط. وقال مسؤول في وزارة الأمن العام إن تحديد هذه السن هو لأن الفتيات في كوريا الشمالية يتزوجن عادة في سن ٢٦-٢٧عامًا، مضيفًا، هؤلاء الشرطيات يمثلن عاصمة بلادنا ولهذا السبب يتم اختيارهن على أساس مظهرهن وشكلهن الجسدي. وقالت شرطية المرور الكابتن ري مايونغ سيم البالغة من العمر ٢٤عامًا «أقوم بهذه الوظيفة بروح من النظام والجدية... هي ليست سهلة لكن ما يدفعني إلى الاستمرار هو زعيمنا الذي لا يهمه سوى سعادة شعبه».

رئيس الوزراء الأسترالي يسخر من ترامب في تسجيل صوتي مسرب

سخر رئيس الوزراء الأسترالي مالكولم تورنبول من دونالد ترامب مقلدا طريقة الرئيس الأمريكي في الكلام، بعد أشهر على مكالمة هاتفية بينهما انتهت بحدة. ويمكن سماع تورنبول في تسجيل صوتي للقاء مغلق مع صحفيين يوم الأربعاء في كانبيرا، يسخر من الرئيس الأمريكي ومن طريقة كلامه الفريدة، ويشير ضمنا إلى قضية التدخل الروسي في حملة الانتخابات الرئاسية الأمريكية. ويقول في التسجيل «دونالد وأنا ننتصر وننتصر في استطلاعات الرأي». ويتابع في تلك الجلسة السنوية التي غالبا ما تسودها أجواء من الضحك والمزاح «إننا ننتصر بشكل طائل، ننتصر كما لم ننتصر من قبل. أجل، ننتصر وننتصر. ليس في استطلاعات الرأي الكاذبة، ليس في استطلاعات الرأي الكاذبة، تلك لا نفوز فيها». ويضيف «إننا ننتصر في استطلاعات الرأي الحقيقية. تعلمون، استطلاعات الرأي على الإنترنت. تلك يسهل الفوز فيها». وهذا الاجتماع يبقى عادة خارج التغطية الصحفية، ما يعني أنه يفترض بالصحافة ألا تنقل ما يقال خلاله، غير أن رئيس قسم السياسة في «القناة التاسعة» الخاصة الذي لم يحضر اللقاء، تلقى التسجيل فقرر بثه. وأعلنت السفارة الأمريكية أنها تتفهم روح الفكاهة الطاغية في المسألة. وقالت في بيان نقلته «القناة التاسعة»: «إننا ندرك أن الحدث مساء أمس يوازي عشاء مراسلي البيت الأبيض عندنا، وننظر إلى المسألة بروح الفكاهة التي تليق بها».

إخـــلاء قـــاعـــدة إســـرائـيـلـيـة بسبـب تفشـي مرض جلـدي غامض

أصيب ١٥٠ جنديا إسرائيليا بطفح جلدي نتيجة تلوث لم تعلن إسرائيل عن مصدره أو سببه، أدى إلى إخلاء قاعدة «شزفيم» وتسريح ١٥٠٠ جندي. وقالت مصادر إسرائيلية، بحسب شبكة «روسيا اليوم» الإخبارية: «إن الجنود المصابين يتلقون العلاج، فيما عُزل بعضهم، وتم استدعاء أطباء مختصين بالتلوث، الذي لم يعرف سببه المباشر حتى الآن».

ويدور الحديث عن إصابة الجنود بمرض جلدي معد، ما يعني أن عدد الجنود المصابين مرشح للارتفاع. وقالت مصادر طبية إسرائيلية إنه إذا لم ينجح الأطباء في علاج الحالات بالسرعة المطلوبة، فإن وضعهم سيزداد خطورة ترافقه أعراض مثل ارتفاع الحرارة وتضخم الغدد اللمفاوية.

أطـعـمـة يـؤدي تـنـاولـهـا إلـى تـحـسـين الـمـزاج

يحتاج الإنسان إلى أن يعيش فترة من الوقت بعيدا عن الضغوط النفسية، ليسترد مزاجه والابتهاج، ليصبح أكثر ميلا إلى الدعابة، لذلك تنصح خبيرة التغذية الفرنسية «إليزابيث هوروفيتز» بتناول قطع من الشكولاتة السوداء والعنب وعين الجمل والاسماك الدهنية كلها مضادات للاكتئاب والحزن والضجر. وفي حالة شعورك بالإرهاق والضغط النفسي، فتناول الموز فهو غنى «بالتربيتوفان»، وهو حمض امينى متبلور، إلى جانب مساعدته في إفراز هرمون «الميلاتونين» المسؤول عن تنظيم الإرهاق وأخيرا يجب البعد عن تناول المنبهات مثل القهوة.

صـراصـيـر تـثـيـر هـلـع الـركـاب عـلـى مـتـن طـائـرة باكستانية

أظهر مقطع فيديو صادم نشر على موقع يوتيوب الإلكتروني، أحد ركاب طائرة باكستانية وهو يتجادل مع مضيفة طيران بسبب انتشار الصراصير في كل أرجاء الطائرة. وقام الراكب بتوثيق الحادث بهاتفه النقال حيث ظهر أحد الصراصير وهو يتجول على مقاعد الركاب، بينما دب الهلع بين الركاب الآخرين الذين تركوا مقاعدهم وتجمعوا في ممر الطائرة. وعبّر متابعو الفيديو الذي لقي رواجًا كبيرًا على مواقع التواصل الاجتماعي، عن غضبهم لانتشار الصراصير على متن الطائرة بشكل خاص، وعلى سوء شروط النظافة في طائرات الخطوط الجوية الباكستانية بشكل عام. وتأتي هذه الحادثة بعد عام من عثور أحد ركاب طائرة أخرى تابعة للخطوط الجوية الباكستانية (بيا) على صرصور حي داخل وجبته.

طفل في الثامنة من عمره طوله ١٩٨ سنتيمترًا!

نشر موقع «ميرور» البريطاني صورًا لطفل في الثامنة من عمره يبلغ طوله ١٩٨ سنتيمترًا أيّ أنه أطول مرتين من أصدقائه في المدرسة. واللافت أنّ كاران سينت من الهند كسر الرقم القياسي بسبب قامته الطويلة ودخل في موسوعة جينيس كأثقل وأطول طفل عند الولادة بوزن ٧,٨ كيلوجرامات وطول ٦٣ سنتيمترًا. ويأمل والد الطفل سانجاي (٤١ عامًا) ان يشكل طول ابنه الحالي علامة فارقة بين الناس، وقال إنّ ابنه حقق رقمًا قياسيا آخر عندما بلغ الخامسة من عمره بسبب قامته الطويلة. يُشار إلى أن كاران ليس أطول فرد في العائلة، فوالدته شويتلانا كانت صاحبة لقب أطول امرأة في الهند بطول ٢١٨,٤٤ سنتيمترًا.

واللافت أن الوالدة هي لاعبة كرة سلة محترفة وقد مثلت بلدها الهند في الكثير من المباريات الدولية. الجدير ذكره أنّ كاران يعيش حياة طبيعية تمامًا كسائر الأطفال من عمره وهو يحظى بمتابعة صحية دائمة ولا يعاني من أي مشاكل في هذا المجال.

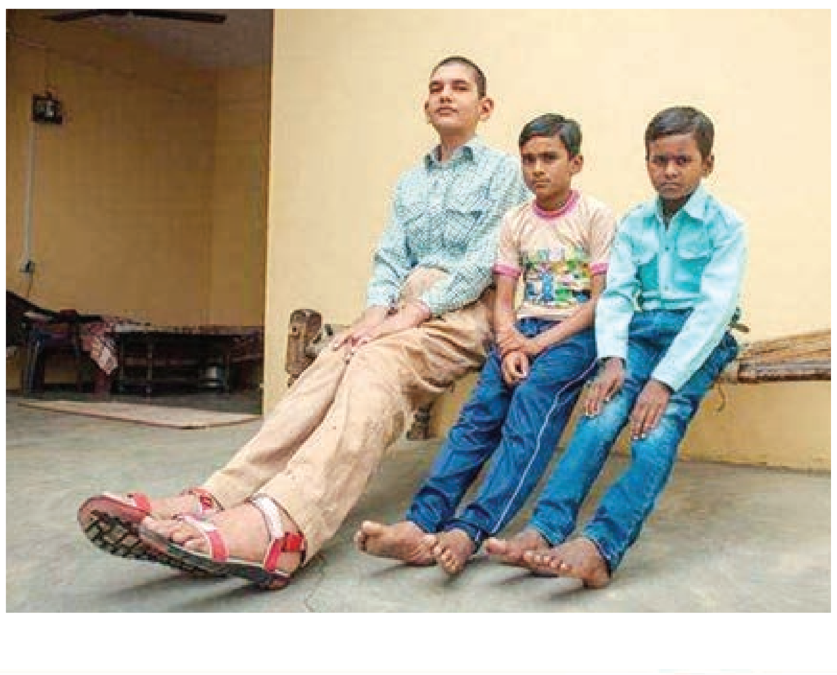

إلـغـاء رحـلـة جوية بـعـد مـشـهـد غـريـب عـلـى عـالـم الـطـيـران

ألغت سلطات مطار نيوارك الدولي، بولاية نيوجيرسي الأمريكية، رحلة طيران تابعة لشركة «يونايتد آيرلاينز» كانت متجهة إلى البندقية بإيطاليا، في اللحظات الأخيرة لسبب غريب على عالم الطيران. ورصد فيديو التقطه أحد ركاب طائرة مجاورة تسرب كمية كبيرة من الوقود أثناء وقوف طائرة يونايتد آيرلاينز، البوينغ ٧٦٧، من جانب جناحها الأيمن، بينما تقف على المدرج وتتأهب للإقلاع. ووفقا لشركة الطيران فقد تقرر سحب الطائرة للصيانة، فيما لم يكشف عن سبب تسرب الوقود الذي تسبب في إلغاء رحلة الطائرة. ودفع إلغاء الرحلة طاقم الطائرة والركاب إلى التوجه إلى أحد الفنادق، حيث تم حجز غرف للجميع، وتحديد موعد لرحلة بديلة لاحقة.

رئيس مجلس الإدارة
رئيس التحرير
أنور محمد عبدالرحمن

مدير التحرير
عبدالمنعم إبراهيم

أسسها
محمود المردي
سنة 1976

تصدر عن دار أخبار الخليج للصحافة والنشر ذ.م.م

الإدارة والتحرير ☎ ١٧٦٢٠١١١
فاكس التحرير ☎ ١٧٦٢١٥٦٦
الإعلانات ☎ ١٧٦٢٠١١١
فاكس الإعلانات ☎ ١٧٦٢٤٣٢٥
مؤسسة الهلال ☎ ١٧٤٨٠٨٠٠
قسم التوزيع-الإدارة ☎ ١٧٤٨٠٨١١

الرياضي
أخبار الخليج
Sports
8 صفحات
العدد (١٤٣٢٩) - السنة الثانية والأربعون - الجمعة ٢١ رمضان ١٤٣٨هـ - ١٦ يونيو ٢٠١٧م

بنفيكا يضم كروفينوفيتش من ريو آفي

أعلن بنفيكا بطل الدوري البرتغالي لكرة القدم ضم لاعب الوسط الدولي الكرواتي الشاب فيليب كروفينوفيتش من مواطنه ريو آفي لمدة ٥ سنوات. ولم يكشف نادي العاصمة عن قيمة الصفقة التي تقارب حسب صحيفة «او جوغو» المتخصصة ثلاثة ملايين يورو. ويستطيع كروفينوفيتش (٢١ عاماً) اللعب في اكثر من مركز في وسط الملعب وخصوصا مركز صانع الالعاب.

ناصر بن حمد يرعى بطولة المغفور له سمو الشيخ فيصل بن حمد لقدم الصالات

2

تحدٍ جديد

7

كوريا الجنوبية تقيل شتيليكه.. وخلفه سيكون محلياً

○ أولي شتيليكه

سيول – أ ف ب: أعلن الاتحاد الكوري الجنوبي لكرة القدم اقالة المدرب الألماني للمنتخب الوطني الأول اولي شتيليكه من منصبه عقب الخسارة المفاجئة الثلاثاء أمام قطر (٢-٣) في تصفيات آسيا المؤهلة لمونديال روسيا ٢٠١٨. وكانت الخسارة أمام قطر للمرة الأولى منذ ٣٢ عاماً، والثالثة لكوريا الجنوبية في الدور الثالث الحاسم من تصفيات آسيا من أصل ثماني مباريات بعد سقوطها أمام ايران (صفر-١) والصين (صفر-١) أيضاً. وكشف الاتحاد الكوري الجنوبي أنه اتخذ قرار التخلي عن المدرب الألماني الذي استلم المنصب عام ٢٠١٤ وقاد المنتخب الى نهائي كأس آسيا ٢٠١٥ قبل الخسارة أمام استراليا المضيفة (١-٢)، باتفاق متبادل بين الطرفين إثر اجتماع للجنة الفنية التي خسرت أيضاً رئيسها يونغ-سو لي بعدما قرر بدوره الاستقالة.

وقال يونغ-سو لي بعد اجتماع اللجنة الفنية: «بما ان نتائج الجولة الأخيرة من تصفيات كأس العالم لم تكن على قدر طموحاتنا، قرر الاتحاد الكوري الجنوبي لكرة القدم والمدرب شتيليكه إنهاء عقد المدرب باتفاق متبادل». وتابع: «تحدثنا مع شتيليكه وأعلمناه (بما سيحصل) قبل المؤتمر الصحفي. أكد شتيليكه أنه سيحترم أي قرار تتوصل اليه اللجنة الفنية»، كاشفا أن بديل المدرب الألماني سيكون محليا على الأرجح لأنه سيكون من الصعب على المدرب الأجنبي التأقلم والتعرف على المنتخب خلال الفترة القصيرة التي تفصل الأخير عن نهائيات مونديال ٢٠١٨. وقال لي في هذا الصدد: «السبب الذي يرجح استبداله شتيليكه بمدرب كوري جنوبي أن الفترة الزمنية قصيرة لكي يتمكن مدرب أجنبي جديد من فهم شخصية كل لاعب. المهمة الأهم بالنسبة للمدرب الجديد ستكون رفع معنويات اللاعبين وبناء فريق جديد».

برمنغهام يتقدم بعرض للتعاقد مع جون تيري

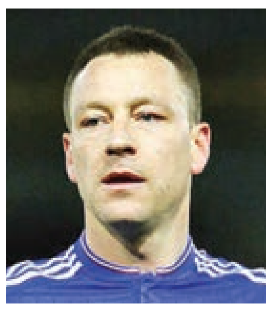

○ جون تيري

لندن – أ ف ب: أعلن هاري ريدناب مدرب نادي برمنغهام من الدرجة الأولى الانجليزية يوم أمس ان فريقه تقدم بعرض للحصول على خدمات قائد منتخب انجلترا السابق ولاعب تشلسي سابقاً جون تيري. وكان تيري (٣٦ عاماً) أنهى الشهر الماضي مسيرة امتدت ٢٢ عاماً مع النادي اللندني، كانت حافلة بالألقاب آخرها الدوري الانجليزي الممتاز لموسم ٢٠١٦-٢٠١٧. وكشف ريدناب لاذاعة «توكسبورت» أنه أقنع مجلس ادارة نادي برمنغهام بتقديم عرض لقلب الدفاع الذي قد يعتزل اللعبة نهائياً. وقال ريدناب: «إنه كابتن رائع وقائد عظيم.. تقدمنا بعرض جيد له وقمنا بأفضل ما يمكن. الكرة الآن في ملعب جون وبطبيعة الحال سنكون سعداء ان يلعب مع برمنغهام». وكان ريدناب تسلم دفة الفريق خلفا للإيطالي جانفرانكو زولا الذي استقال بعد سلسلة نتائج سيئة، اذ لم يفز سوى مرتين في ٢٢ مباراة. ونجح ريدناب في انقاذ برمنغهام من السقوط الى الدرجة الثانية في الجولة الاخيرة من الموسم الفائت.

شارابوفا تتلقى بطاقة دعوة للمشاركة في «ستانفورد»

○ ماريا شارابوفا

لوس انجلس – أ ف ب: أعلن منظمو دورة ستانفورد الأمريكية لكرة المضرب انهم وجهوا بطاقة دعوة للنجمة الروسية ماريا شارابوفا للمشاركة في الدورة التي تقام بين ٣١ يوليو و٦ أغسطس. وستشارك شارابوفا (٣٠ عاما) العائدة من ايقاف استمر ١٥ شهراً بسبب تناولها مادة الملدونيوم المحظورة، في ستانفورد لاول مرة منذ ست سنوات. وقالت شارابوفا: «انا متشوقة جداً للعودة الى هذه الدورة، وأشكر المنظمين الذين منحوني فرصة اللعب فيها». وستكون البيلاروسية فيكتوريا ازارنكا بين اللاعبات الـ٢٨ المشاركات في الدورة. وعادت شارابوفا المصنفة ١٧٣ في العالم حاليا من الايقاف في أبريل في دورة شتوتغارت بناء على بطاقة دعوة أيضاً وبلغت نصف النهائي. ولم تدع شارابوفا للمشاركة في بطولة رولان غاروس الفرنسية، ثاني البطولات الاربع الكبرى التي اختتمت الاحد الماضي. وكانت الحسناء الروسية تحاول التأهل للمشاركة في بطولة ويمبلدون الانجليزية، ثالث بطولات الغراند سلام، لكنها اعلنت السبت انسحابها بسبب اصابة في عضلات الساق خلال دورة روما الشهر الماضي.

سمو الشيخ ناصر بن حمد آل خليفة

فريق سمو الشيخ فيصل بن حمد آل خليفة بطل النسخة الماضية

جانب من منافسات النسخة الأخيرة

البطولة تنطلق غدا على صالة نادي الرفاع الرياضي

ناصر بن حمد يرعى بطولة المغفور له سمو الشيخ فيصل بن حمد لقدم الصالات

تغطية - اللجنة الإعلامية:

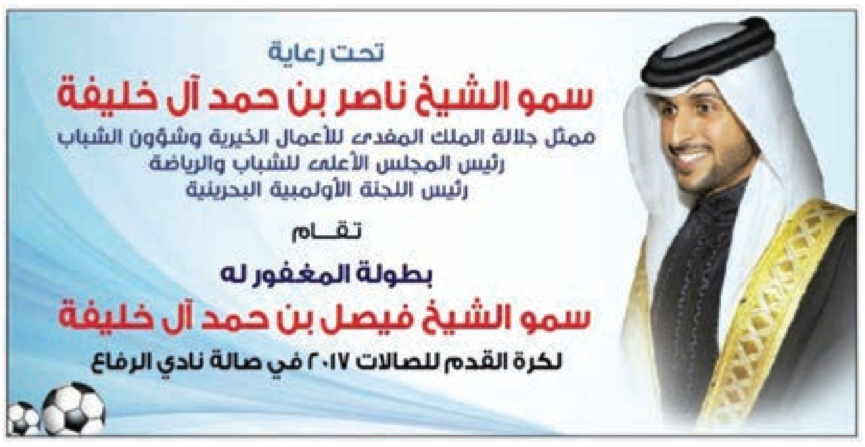
تحت رعاية
سمو الشيخ ناصر بن حمد آل خليفة
ممثل جلالة الملك المفدى للأعمال الخيرية وشؤون الشباب
رئيس المجلس الأعلى للشباب والرياضة
رئيس اللجنة الأولمبية البحرينية
تقام
بطولة المغفور له
سمو الشيخ فيصل بن حمد آل خليفة
لكرة القدم للصالات ٢٠١٧ في صالة نادي الرفاع

إعلان البطولة

جانب من القرعة

تحت رعاية سمو الشيخ ناصر بن حمد آل خليفة ممثل جلالة الملك للأعمال الخيرية وشئون الشباب رئيس المجلس الأعلى للشباب والرياضة رئيس اللجنة الأولمبية البحرينية، تنطلق مساء غد السبت منافسات بطولة المغفور له بإذن الله تعالى سمو الشيخ فيصل بن حمد آل خليفة لكرة القدم للصالات ٢٠١٧، وذلك على صالة نادي الرفاع الرياضي والثقافي.

وأكد سمو الشيخ ناصر بن حمد آل خليفة أن استمرار إقامة هذه البطولة سنويا في شهر رمضان المبارك، تأتي من منطلق حرص سموه على رعاية ودعم لعبة كرة القدم الصالات التي تحظى بشعبية كبيرة لدى الشباب البحريني الممارس لهذه الرياضة، والتي تمنح الفرصة لهم لإبراز قدراتهم وطاقاتهم الكروية في أجواء مليئة بالحماس والتنافس الشريف، والتي تنعكس بصورة واضحة على تطور هذه اللعبة من خلال ظهور المواهب الكروية التي يمكن الاستفادة منها على مستوى الفرق والأندية والمنتخب الوطني.

وأضاف سموه أن النسخ السابقة لهذه البطولة لاقت نجاحا كبير وإقبالا واسعا من قبل الجماهير من محبي وعشاق رياضة كرة القدم الصالات، مشيدا سموه بالجهود الكبيرة التي تبذلها اللجنة المنظمة لهذا الحدث الكروي برئاسة السيد عبدالله بن فيصل بن شريم، وعملها الدؤوب والمتواصل مع اللجان العاملة بهدف تسخير كافة الجهود والإمكانيات وتهيئة الأجواء المناسبة لإبراز وإنجاح هذا التجمع الكروي الشبابي، متمنيا سموه في الوقت ذاته كل التوفيق والنجاح للفرق المشاركة في هذه البطولة.

وتشهد النسخة الحالية من البطولة مشاركة ثمانية فرق، هي: فريق سمو الشيخ ناصر بن حمد آل خليفة، فريق سمو الشيخ خالد بن حمد آل خليفة، فريق سمو الشيخ فيصل بن حمد آل خليفة، فريق سمو الشيخ سلطان بن حمد آل خليفة، فريق سمو الشيخ خليفة بن علي بن عيسى آل خليفة، فريق سمو الشيخ محمد بن سلمان آل خليفة، فريق الشيخ عبدالله بن خالد آل خليفة وفريق الشيخ خالد بن سلمان آل خليفة.

وكان فريق سمو الشيخ فيصل بن حمد آل خليفة قد نجح في تحقيق لقب النسخة الماضية، بعد فوزه في المباراة النهائية على حساب فريق سمو الشيخ سلطان بن حمد آل خليفة بثلاثة أهداف نظيفة، تناوب على تسجيلها اللاعب علي عبد الرسول، واللاعب علي صالح واللاعب عبدالله المالكي.

قرعة متوازنة..

وكانت قرعة البطولة قد أجريت يوم أمس الأول بمقر نادي الرفاع بـ«الحنينية» بحضور ممثلين عن اللجنة المنظمة وجميع الفرق المشاركة. وقد أسفرت القرعة عن مجموعتين متوازنتين بتواجد فريق سمو الشيخ فيصل بن حمد آل خليفة «حامل اللقب في النسخة الأخيرة»، إلى جانب فرق سمو الشيخ ناصر بن حمد آل خليفة، وسمو الشيخ محمد بن سلمان آل خليفة والشيخ عبدالله بن خالد آل خليفة في المجموعة الأولى. وجاءت فرق سمو الشيخ سلطان بن حمد آل خليفة «وصيف النسخة الماضية»، وسمو الشيخ خالد بن حمد آل خليفة، وسمو الشيخ خليفة بن علي بن عيسى آل خليفة والشيخ خالد بن سلمان آل خليفة ضمن المجموعة الثانية. ومن المقرر أن تنطلق المنافسات غدا السبت الموافق ١٧ يونيو الجاري وتستمر حتى يوم الثلاثاء ٢٠ من الشهر ذاته. وبحسب نظام البطولة فإنه يتأهل فريقين من كل مجموعة للدور قبل النهائي وصولا إلى المباراة النهائية.

يواجه المقاتل الكازاخستاني بكزات زاهاسيا اليوم

الخياط يشيد بتأهل المقاتل محمدوف.. ويتمنى له التوفيق في الختام

سمو الشيخ خالد بن حمد

العقيد خالد عبدالعزيز الخياط

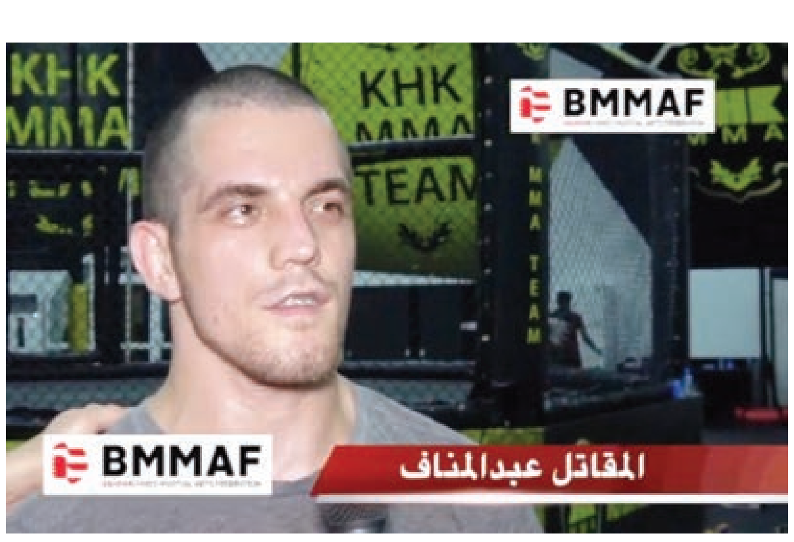

المقاتل عبدالمناف محمدوف

الاتحاد البحريني لفنون القتال المختلطة – المركز الإعلامي: هنأ العقيد خالد عبدالعزيز الخياط رئيس الاتحاد البحريني لفنون القتال المختلطة مقاتل المنتخب الوطني لفنون القتال المختلطة للهواة عبدالمناف محمدوف بمناسبة تأهله للنزال النهائي بوزن ٦٦ كيلوجراما ضمن منافسات بطولة آسيا المفتوحة لفنون القتال المختلطة للهواة، بعد أن حسمت لجنة الحكام تأهله واستبعاد منافسه المقاتل الاسترالي جونيور فاتيو من النزال الذي جمعهما يوم أمس ضمن نزالات الدور قبل النهائي بالوزن ذاته بالبطولة التي تقام حاليا بجمهورية سنغافورة، وذلك بتنظيم وإشراف الاتحاد الدولي لفنون القتال المختلطة IMMAF، والتي تستمر منافساتها حتى اليوم الجمعة.

وأكد الخياط أن تأهل المقاتل محمدوف للمواجهة النهائية يعتبر مستحقا بعد المستوى الفني الجيد الذي قدمه في هذه المشاركة، معتبرا أن وصول المقاتل الى هذه المرحلة يعتبر الأول على مستوى مشاركات المنتخب الوطني ببطولات الاتحاد الدولي، معربا عن فخره واعتزازه بوصوله للنزال الختامي الذي يمنح المنتخب فرصة كبيرة لتحقيق المركز الأول ومعانقة الذهب في هذه البطولة.

وأشار إلى أن النتيجة التي وصل إليها المنتخب في هذه البطولة تأتي ترجمة للخطة التي رسمها سمو الشيخ خالد بن حمد آل خليفة النائب الأول لرئيس المجلس الأعلى للشباب والرياضة الرئيس الفخري للاتحاد البحريني لفنون القتال المختلطة، في سبيل النهوض برياضة فنون القتال المختلطة البحرينية، التي تأتي من خلال رفع المستوى العام للمنتخب عبر تطوير قدرات المقاتلين من خلال البطولات المحلية والمشاركات الخارجية، والتي تنعكس بصورة واضحة على الظهور المشرف وإحراز المزيد من الإنجازات التي تعزز من مكانة البحرين على خارطة هذه الرياضة العالمية، مشيدا بالمستوى الفني الذي ظهر به المقاتلون حسين عياد، محمد عباس ونايف فكري وما حققوه من نتيجة في هذه البطولة، متمنيا لهم التوفيق والنجاح بالمشاركات القادمة.

وقد منح المقاتل محمدوف مملكة البحرين فرصة المنافسة على لقب وزن ٦٦ كيلوجراما بهذا الحدث الذي يقام لأول مرة على مستوى القارة الآسيوية، حيث جاء تأهله بعد الفوز على حساب المقاتل الاسترالي جونيور فاتيو، إثر قرار لجنة الحكام استبعاد المقاتل المنافس من النزال. ومن المقرر أن يخوض مقاتلنا محمدوف «اليوم» مواجهة مرتقبة أمام المقاتل الكازاخستاني بكزات زاهاسيا.

محمدوف:
أفكر في الذهب

قال مقاتل المنتخب الوطني لفنون القتال المختلطة للهواة عبدالمناف محمدوف: «سعيد كثيرا بتأهلي إلى النزال النهائي بوزن ٦٦ كيلوجراما، والذي جاء بفضل الرعاية والدعم الكبيرين اللذين حصلت عليهما من سمو الشيخ خالد بن حمد آل خليفة، الذي كان دافعا كبيرا للوصول لهذه المرحلة من المنافسات بالبطولة الآسيوية، كما أنني أشكر الاتحاد البحريني لفنون القتال المختلطة برئاسة العقيد خالد الخياط على ما بذله من جهود لتهيئة المنتخب بالصورة المناسبة لهذه المشاركة». وأضاف: «وأشكر مدربي إلداروف وزملائي المقاتلين على وقفتهم بجانبي للوصول لهذه المرحلة، التي أتطلع خلالها الى تشريف مملكة البحرين ورفع علمها عاليا في هذا المحفل من خلال الحصول على المركز الأول. فما أفكر فيه الآن هو المنافسة بشراسة على نيل الميدالية الذهبية التي تعتبر حلما أسعى لأن يكون حقيقة».

الثلاثي البرونزي

منح الاتحاد الدولي لفنون القتال المختلطة IMMAF الميدالية البرونزية لمقاتلي المنتخب حسين عياد، محمد عباس ونايف فكري، وذلك بحسب لائحة وأنظمة البطولة الآسيوية، بعد أن أدار الحظ وجهه أمام هؤلاء المقاتلين في المواجهات التي خاضوها بمنافسات الدور قبل النهائي من هذه البطولة. فقد خسر المقاتل عياد نزاله امام المقاتل الكازاخستاني يرناز بوزن ٥٦،٢ كيلوجراما بقرار من لجنة الحكام. وتكرر هذا القرار بالمواجهة التي خاضها المقاتل فكري أمام المقاتل البريطاني بينيامين روبسون. كما أن قرار الحكام كان حاضرا في المواجهة التي هُزم فيها المقاتل عباس أمام المقاتل البلاروسي ألكس سادافوسكي.

عياد والميدالية البرونزية الثالثة

تعتبر هذه النتيجة التي حققها المقاتل حسين عياد هي الثالثة على الصعيد الشخصي ضمن مشاركاته مع المنتخب الوطني وفريق KHK MMA للهواة، حيث سبق أن حقق المقاتل عياد الميدالية البرونزية في بطولة أوروبا المفتوحة للهواة التي أقيمت بمدينة برمنغهام البريطانية عام ٢٠١٥، كما أنه حقق ميدالية المركز الثالث في بطولة أوروبا الأخيرة التي استضافتها العاصمة البلغارية صوفيا في الفترة ٢٨ مارس- ٢ إبريل من هذا العام.

منتخبنا الوطني لكرة القدم

منتخبنا يزيل ٤ صعاب من رحلة تركمانستان عبر الفوز الثمين

رضاوي يعتبر الفوز عربون مصالحة للجماهير.. ويناشدهم برسالة

اتحاد الكرة – المركز الإعلامي: قفز منتخبنا الوطني الى صدارة المجموعة الخامسة ضمن التصفيات المؤهلة لكأس آسيا ٢٠١٩ وذلك بعد الفوز المهم الذي ظفر به خارج الديار على منتخب تركمانستان وتحديداً في مدينة داشوغوز يوم الثلاثاء الماضي بهدفين مقابل هدف، ليرفع رصيده إلى ٤ نقاط كانت كفيلة بأن تضعه في القمة بعد انقضاء الجولة الثانية متفوقاً على منتخبات تركمانستان (٣ نقاط) والصين تايبيه (٣ نقاط) وسنغافورة (نقطة واحدة).

المنتخب واجه عددا من الصعوبات التي سبقت المباراة في مقدمتها وقوع هذه المواجهة في شهر رمضان المبارك وكذلك في نهاية الموسم الطويل، بالإضافة إلى الخسارة التي مُني بها من منتخب فلسطين بهدفين نظيفين في اللقاء الودي الذي سبق مواجهة تركمانستان وتواصل صيام الفريق عن التهديف، فيما الصعوبة الثالثة تمثلت في إقامة اللقاء خارج العاصمة التركمانستانية ما أدى الى رحلة طيران طويلة قاربت ١٤ ساعة تخللتها محطتا توقف وبعدها خوض اللقاء بعد أقل من ٤٨ ساعة من الوصول، علاوة على تغير طابع الأكل رغم تفادي اتحاد الكرة لهذا الجانب بالحرص على إرفاق طباخ مع الفريق.

جميع الصعوبات واجهها أفراد المنتخب بالعمل الجاد والرغبة في تحقيق الفوز كل بحسب موقعه واختصاصه، فاللاعبون رغم وقوعهم تحت الضغط جراء النتائج غير المرضية التي لازمتهم في الفترة الماضية، كان تحقيق الفوز نصب أعينهم من أجل استعادة الثقة في أنفسهم أولاً وإثبات الذات للطاقم الفني والإداري والمسؤولين في الاتحاد والشارع والإعلام الرياضي وإبراز قدراتهم.

لاعبو منتخبنا وبعد مواجهة تركمانستان أكدوا من خلال تصريحاتهم احتياجهم الى ما تحقق عبر الظفر بالنقاط الثلاث، فحارس المرمى سيد محمد جعفر قال «حققنا المهم وتبقى الأهم من خلال مواصلة الأداء الجيد في المباريات المقبلة من أجل التأهل لكأس آسيا»، واتفق اللاعبون سيد ضياء سعيد وكميل الأسود وعلي مدن على صعوبة المباراة وأجوائها وعدم صلاحية أرضية الملعب وسعادتهم الكبيرة بتحقيق العلامة الكاملة والتي كانت هدف الجميع، واعتبر اللاعب سيد رضا عيسى (رضاوي) أن هذا الفوز هدية للجماهير البحرينية واعتبره عربون مصالحة وتمنى أن يكون فاتحة خير لمشاهدة الجماهير خلفهم كلاعبين يمثلون المنتخب الوطني بأعداد أكبر في المباريات القادمة، كما شاهد دعم الجماهير التركمانستانية لمنتخب بلادهم في المباراة بحضور أكثر من ٨ آلاف متفرج في ملعب يتسع لـ١٠ آلاف متفرج.

المنتخب بعد عناء التجمع الأخير في الشهر الفضيل وبعد تحقيق الفوز الثمين في تركمانستان سيخضع لفترة راحة ستمتد قرابة ثلاثة أسابيع حيث سيكون التجمع القادم بحسب البرنامج المعتمد للمنتخب هو السفر في الثامن من يوليو إلى التشيك من أجل الانخراط في معسكر خارجي يمتد حتى الخامس والعشرين من يوليو (قرابة أسبوعين)، ومن المنتظر أن تتخلله ثلاث مباريات ودية، وسيسبق هذا المعسكر التحاق اللاعبين باستعدادات أنديتهم للموسم، على أن يجتمع في أواخر شهر أغسطس مجدداً لخوض ودية منتخب لبنان ستقام في البحرين تأهُباً لاستضافة الصين تايبيه في الخامس من سبتمبر لحساب الجولة الثالثة من التصفيات المؤهلة لكأس آسيا ٢٠١٩.

هنأ سموه بنجاح الدورة في نسختها العاشرة

القعود: مقترحات ناصر بن حمد جعلت الدورة تأخذ مكانة عالية وسمعة طيبة

○ خليفة القعود

Nasser 10 نـاصـر
○ شعار دورة ناصر ١٠

تغطية: المكتب الإعلامي: أعرب خليفة عبدالله القعود عضو مجلس إدارة نادي الرفاع رئيس اللجنة العليا لمسابقة البحرين للصقور والصيد عن تهنئته لسمو الشيخ ناصر بن حمد آل خليفة ممثل جلالة الملك للأعمال الخيرية وشؤون الشباب رئيس المجلس الأعلى للشباب والرياضة رئيس اللجنة الأولمبية البحرينية بمناسبة النجاح الكبير الذي حققته النسخة العاشرة من دورة سموه للألعاب الرياضية، مشيرا إلى أن هذا الانجاز لم يأت من فراغ وإنما جاء نتاجا لاهتمام سموه بالدورة ومتابعته المستمرة لها وطرح سموه للعديد من المبادرات التي جعلتها تتسع لتشمل جميع الألعاب الرياضية.

وأشار القعود إلى أن إطلاق سموه للدورة قبل عشر سنوات من الآن تعد من الدورات المتميزة التي برزت بشكل واضح في سماء الفعاليات الرياضية في المملكة وخاصة أن دعم ومتابعة سموه للدورة أعطتها رونقا وبريقا آخر حتى باتت الدورة تأخذ موقعا رياديا ضمن البطولات التي تقدم إلى الشباب البحريني، مشيرا إلى حرص سموه على استمرارية الدورة وإقامتها للمرة العاشرة بما يؤكد المساحة الواسعة التي يتمتع بها الشباب البحريني في فكر سموه وحرصه على توفير مختلف أشكال الدعم والمساندة لممارسة نشاطهم الرياضي في أجواء مثالية هدفها التعارف والتنافس والارتقاء بمختلف الرياضات في المملكة.

وأشار القعود إلى اتساع نطاق الدورة لتصل إلى أهداف أشمل وأوسع في خدمة الحركة الرياضية في المملكة باعتبارها فرصة كبيرة لاكتشاف المزيد من المواهب الرياضية ورفد الأندية الوطنية بالعديد من اللاعبين الأمر الذي يشكل مكانا مناسبا وفرصة مواتية أمام مدربي الأندية لمتابعة البطولة ومراقبة ورصد أداء اللاعبين المشاركين تمهيدا لاختيار الأبرز منهم وضمهم إلى الأندية بما ينعكس إيجابا على مسيرة المنتخبات الوطنية وضمان تدفق اللاعبين لتمثيل المنتخبات في البطولات المختلفة، وأشاد القعود بالجهود الكبيرة التي قامت بها اللجنة المنظمة العليا للدورة في سبيل استحضار كافة أسباب النجاح لها الأمر الذي جعلها تحقق الأهداف التي وجدت من أجلها وتحقيقها للنجاح التام وظهورها بحلة زاهية.

○ أغلى الكؤوس للمنامة.

○ فريق المنامة لكرة القدم.

○ هداف المنامة إيفرتون.

○ من مباريات المنامة.

قراءة في الدوري المنتهي (٦)

المنامة كان من أقوى المرشحين وتباين موقفه في القسمين

إعادة تياغو خلطت الأوراق وتركت تأثيرا على استقرار التشكيل

رصد ومتابعة: علي الباشا

رغم أن المنامة من البداية لم يكن مرشحا للمنافسة على درع الدوري المنتهي ٢٠١٦/٢٠١٧، باعتبار أنه كان في الموسم السابق متراجعا، بل كان ينافس للهروب من مؤخرة الترتيب، فتمت الاستعانة بالمدرب خالد تاج الذي تمكن من تأمين بقاء الفريق في الدرجة الأولى، وهو ما دفع الادارة الى التجديد له للحفاظ على تجانس وانسجام الفريق، وهو ما كان له تأثير ايجابي على الفريق في الموسم المنتهي والذي توج فيه بلقب أغلى الكؤوس، وهو انجاز غير مسبوق للنادي وللمدرب تاج.

اختلاف الترشيح

وكما قلنا الفريق لم يكن مرشحا، ولكنه مع انطلاقة الدوري بدأت الصورة تتغير، وصار الفريق مرشحا قويا، إن لم يكن أقوى الأقوياء، ودخل في لعبة الكراسي الموسيقية مع المتقدمين من البداية وعايش الصدارة عدة جولات، ويتبادل المواقع مع المحرق والمالكية، لكنه في القسم الثاني برأيي تأثر بنشوة الفوز بأغلى الكؤوس، وأعتقد أنها زادت من الضغوط عليه ولذا كانت خطواته صعبة في الجولات الأخيرة، وهو خسر من ثلاثة فرق متنافسة على المراكز الأولى اضافة الى اربع نقاط من الفرق المتأخرة في الترتيب.

تباين بين القسمين

ويلاحظ أنه خسر اربع نقاط في الدور الثاني عن الأول، ففي الأول جمع ١٧ نقطة وحل ثانيا في الترتيب، بينما في القسم الثاني جمع فقط ١٣ نقطة، وحل خامسا في الترتيب، بما يعني أن نقاطه بلغت ٣٠ وجاء في المركز الرابع، وبالمناسبة فالفوارق نراها حتى في نسبة التسجيل، فبينما هو سجل في القسم الأول ١٨ هدفا، رأينا التراجع الحاد في هذه النسبة في القسم الثاني الى ١٠ فقط، وأعتقد أن هذا التأثير كان له علاقة بما اشرنا له في الاستقرار، لأن المجيء بتياغو في القسم الثاني يمكن أن نلمس مؤثراته على مشاركة لاعبين لعبوا دورا مهما في القسم الأول وعلى رأسهم اللاعب عيسى موسى والذي يعد من ابرز صانعي اللعب في الطرف وفي التهديف، ومن ثم تياغو، لم يكن تياغو في الموسم الذي لعب فيه للمنامة قبل الهجرة الى ماليزيا، وقد ظهر نوع من التباين في الأداء بينه وبين ايفرتون والذي كان قد تألق مع الفريق من البداية، وبدا أنه ورقة مهمة لدى تاج، وأنه لاعب يصنع الفارق، ولعل فوزه بلقب الهداف يؤكد القدرات التي يتمتع بها، فلاعب يصنع الفارق بمثله يجعله واحدا من أفضل لاعبي الدوري.

تجانس وانسجام

لكن يحسب الى الكابتن خالد تاج أن يحرص على أن تكون التغييرات في فريقه قليلة جدا، ويوازن خلال المباراة بين الأداء الدفاع والتحول الهجومي، مستفيدا من وجود لاعبين في الأطراف يملكون القدرة على التحول الهجومي، سواء من التواجد كلاعبين طرف في خط الظهر، أو لاعبي طرف في الوسط، ولذلك حين يكون اللاعب عيسى موسى ينطلق من الطرف الأيسر هو في العادة يتيح الكثير من الفراغات التي تمكن زملائه في خط الوسط وأيضا ايفرتون للتحرك عبر مساحات خطيرة جدا، ويمكن أن تشكل خطورة على مرمى الفريق المنافس، ولعل المهارات التي يتمتع بها اللاعب والقدرة على الاختراق وأيضا التسجيل تجعله من الأوراق المربحة للكابتن تاج.

نجومية حبيب

وفي الطرف الآخر يمكن اعتبار اللاعب علي حبيب واحدة من الأوراق المهمة التي قدمها تاج لفريق المنامة، ونحن طبعا نحاكي الفترة التي يشارك فيها بعد الاصابة، وكان يحتاج لمن يمنحه الثقة، ورغم الحماسة الزائدة أحيانا، فإنه كان يمر بسهولة في الطرف مع اختراق نحو المرمى، وهو كلاعب يحتاج الى الزيادة في التركيز، وتقليل الاحتفاظ بالكرة لتفادي الاصابة.

ومن العناصر التي حرص الكابتن تاج على استعادتها اللاعب محمود عبد الرحمن كلاعب ارتكاز وأيضا كصانع لعب، وهو يمثل خطورة بكراته العرضية من الجهة اليسرى، وإلى جانبه اللاعب علي حرم وهو يشكل في الفترات التي يشارك فيها عنصرا فاعلا.

ثوابت تاج

ومن الثوابت التي ركز عليها الكابتن تاج في الموسم المنتهي أن يكون دفاعه متماسكا، وهو يتكون في الأغلب من البرازيلي كوستافو والذي يعد من المحترفين الجيدين في دورينا، إضافة الى الكوري دونج وأيضا سيد حسين ومحمد عيسى، اللاعب محمد عادل من أوراق المنامة المهمة في مركز الظهير الأيمن، لكن يؤخذ عليه حاجتان التقدم الزائد من دون مراعاة أنه يترك فراغات كبيرة ورائه، والثاني الشد العصبي وهو ما يجعله يتلقى بطاقة صفراء في مباريات عدة، وهذا التوتر ينعكس على أدائه.

حراسة متميزة

وتبقى الحراسة من المراكز المتميزة في المنامة من خلال وجود الحارس أشرف وحيد، رغم أن شباكه استقبلت ١٩ هدفا، ولا أظنه مسئول عنها، فهو حارس يتميز بقوة التركيز، وأيضا القدرة على اتخاذ القرار في الخروج من مرماه في الوقت المناسب، وهو يعوض قصر القامة بمرونته وقدرته على إيجاد الحلول للكرات العالية.

نتائج الفريق

والمنامة لعب ١٨ مباراة فاز في تسع منها ٥ في القسم الأول، وتعادل في ثلاث منها اثنتان في القسم الأول، وتعادل في ست منها اثنتان في القسم الأول، وسجل ٢٩ هدفا منها ١٨ في القسم الأول، ودخل مرماه ١٩ هدفا منها ١٠ في القسم الأول، وجمع ٣٠ نقطة، ١٧ في القسم الأول و١٣ في القسم الثاني.

وقد فاز في القسم الثاني على الرفاع ٠/١ وعلى الأهلي ٠/١ والبحرين ٠/١ وتعادل بهدفين مع النجمة، بينما خسر من الحد ٢/١ و من المحرق ١/٠ ومن المالكية ١/٠ ومن الرفاع الشرقي ٣/١.

بينما كان في القسم الأول فز على الحد ٠/١ وعلى المالكية ٠/١ وعلى الأهلي ٤ /١ وعلى البحرين ٠/٢ وعلى النجمة ٢/٦، بينما تعادل مع المحرق ١/١ ومع الرفاع ١/١، بينما خسر من الرفاع الشرقي ١/٠ ومن الحالة ٤/٣.

الجانب الإداري

وعلى أي حال مثل الجانب الاداري دورا مهما للمنامة، سواء من خلال التواجد المستمر من قبل الاداريين والدعم المستمر عبر ثبات الحوافز والمكافآت وهذا انعكس على الفريق من الناحية الفنية، كما يحسب لادارة النادي اختيارها للطاقم المناسب وتاج كونه واحد من خياراتها وكان في مستوى المسئولية باعادته للفريق في صلب المنافسة وأيضا فوزه بأغلى الكؤوس، ولكن في المقابل يحسب عليها استغنائها عنه رغم أنه حقق للنادي ما لم يحققه أي مدرب آخر، بل أن رئيس النادي كان قد اقر التجديد مع تاج عرفانا بكفاءته، وبقدرته على تحقيق أكبر انجاز في تاريخ النادي.

وأيضا يحسب لمجلس الادارة اختيارها الجهاز الاداري الجيد و على رأسه جواهري والذي كان قريبا على الدوام من الفريق والمدرب.

○ المدرب خالد تاج.

الفعالية أسهمت في إيصال رسالة المجموعة

فريق فرع الرفاع يفوز بكأس بطولة رامز الرمضانية

اختتمت مجموعة شركات رامز فعاليات الدورة الرمضانية لكرة القدم التي أقيمت منذ بداية شهر رمضان المبارك على ملعب الوينرز مساء أول أمس حيث حصل فريق فرع الرفاع المركز الأول بالدورة عقب تغلبه على فريق الإدارة في المباراة النهائية، وقد شارك في الدورة ثمانية فرق يمثلون فروع وشركات المجموعة في البحرين، وقد شرّف حضور المباراة الختامية رامز العواضى رئيس مجلس الإدارة لمجموعة رامز ومديرو شركات المجموعة في البحرين بجانب لفيف من رموز المجتمع البحريني ومسؤولي الشركات المتعاونة مع أسواق رامز.

وأكد منصور غالب الرئيس التنفيذي لمجموعة رامز نائب رئيس مجلس الادارة عقب تكريمه الفرق المشاركة في الدورة أن نجاح النسخة الثانية لفعاليات دورة رامز الرمضانية لكرة القدم للعاملين بمجموعة رامز يؤكد أن النسخة الثالثة للعام القادم سينطلق الإعداد لها من الآن، مشيرا إلى أن الإقبال الكثيف لمنسوبي الشركة لمتابعة جولات منافسة وانتقال روح المنافسة لتعزيز العمل الجماعي أسهمت كثيرا في تحقيق أهداف المجموعة التي من ضمنها رضاء العاملين باعتبارهم الركيزة الأساسية للنجاح والتفرد والتميز.

من جهته وصف جمال الرازي نائب الرئيس التنفيذي المدير العام الفعاليات بالحدث الاجتماعي المهم، مبينا أن الدورة الحالية أكدت تفرد رامز وتميزها في التفاعل مع المجتمع، موضحا أن الفعاليات أرست قيم التواصل الاجتماعي بين شركاء النجاح وأحيت منهج تعزيز العمل الجماعي، مشيرا إلى أن المجموعة عمدت الى تكريم جميع المشاركين في الفعاليات باعتبارهم شركاء في إيصال رسالة المجموعة عبر الفعاليات.

Ramez
GROUP
مجموعة رامـز
بطولة رامز الرمضانية الثانية لكرة القدم
ملعب الوينرز - المنطقة التعليمية - 2017
في الفترة 31/05/2017 - 11/06/2017
Our Compliments from
PERFECT

المطوع يتوج الاتفاق بطلا لبطولة مركز شباب سافرة الرمضانية لكرة القدم

توج مدير ادارة المراكز الشبابية بوزارة شئون الشباب والرياضة نوار عبدالله المطوع الفائزين في دورة سافرة الرمضانية لكرة القدم والتي نظمها مركز شباب سافرة ضمن انشطته وبرامجه في شهر رمضان المبارك، حقق المركز الاول فريق الاتفاق بعد تغلبه في المباراة النهائية على فريق سافرة بركلات الترجيح بنتيجة ٤-٢، وبهذه المناسبة أعرب المطوع عن تهانيه للفريق الفائز بالبطولة والتي حظيت بمشاركة متميزة من اللاعبين معتبرا أن تحقيق الفريق للقب البطولة يأتي بعد تميزه طيلة مباريات البطولة وتقديم لاعبيه لمستويات فنية وإصرار لاعبيه على تقديم أفضل عروض.

وبين المطوع أن جميع الفرق كانت فائزة في التجمع الكروي الهام وساهم لاعبوها في إثراء مسيرة البطولة وقدموا مباريات حضرت فيها الروح الرياضية العالية والأهداف النبيلة والتنافس الشريف واثراء مسيرة الانشطة الرياضية في مركز شباب سافرة مؤكدا أن البطولة كانت مكانا مناسبا لتلاقي الشباب البحريني وتعارفهم وممارسة هواياتهم في لعبة كرة القدم وسط اجواء متميزة وتنظيم رائع من قبل مجلس ادارة مركز شباب سافرة.

ومن جانبه أعرب رئيس مركز شباب سافرة محسن البكري عن شكره وتقديره الى سعادة السيد هشام بن محمد الجودر وزير شئون الشباب والرياضة على دعمه ومساندته للدورة الامر الذي ساهم في خروجها بالأهداف التي وجدت من اجلها في ظل المشاركة الواسعة من قبل الشباب في المنطقة ومناطق المملكة مؤكدا أن المركز حرص على ابراز البطولة بحلة تنظيمية زاهية تتناسب مع استراتيجية في رعاية الشباب وتقديم البرامج التي تتناسب مع هواياتهم وميولهم في ليلي الشهر الكريم.

دورة
سمو الشيخ ناصر بن حمد آل خليفة
الرمضانية الثالثة للألعاب الرياضية
"ناصر 10"
من ٢١ مايو ولغاية ٩ يونيو ٢٠١٧
Nasser 10 ناصر
"ناصر 10"
Www.nasseralkhalifa.bh
Instagram :Bnmediaoffice
Instagram: Nasser10.bh
Youtube:Nasser football 10
Youtube: bnmedia office

بطولة (ناصر ١٠) الكروية فكر جديد يتوالد وملاحظات فنية شاملة (٢٧)

مدربو الفرق المنافسة يتحدثون عن الاستحقاقات البطولية بكل حيادية

● صلاح حبيب: فريقا النهائي هما أكثر استعداداً للبطولة منذ شهرين

● خالد الحربان: خسرنا من الفخار في الدور قبل النهائي.. والمستوى متقارب

CHAMPIONS
أبطال
GUNNERS UNITED
جنرز يونايتد
Nasser 10 ناصر
2017

○ جانب من التتويج

NBK
INFONAS

○ من منافسات البطولة

● محمود رياض: لم يقصر فيكتوريوس.. والأربعة الكبار في مستوى متقارب

● خليل برونو: فريقا المباراة النهائية يستحقان التأهل.. والأفضل من فاز

ناصر (١٠) الكروية – (٢٧)

التحليلات والآراء التي ينشرها الملحق الرياضي في «أخبار الخليج» هي استكمال لأحداث بطولة ناصر (١٠) الكروية التي لم تنته بعد بل سوف تتواصل إلى مرحلة البداية لبطولة ناصر (١١) لأن الزمن صار أسرع من الصوت.

وهناك بعض المدربين الذين شاركوا في البطولة الأخيرة أكدوا أن البطولة القادمة تتطلب الاستعداد لها مبكراً.

وكيف يكون التبكير في الاستعداد ونحن مازلنا في ليالي الشهر الكريم.

إن المدربين يرون ضرورة انتهاز الوقت السريع من خلال رسم الخطط الطويلة والمتوسطة والقصيرة.

هم كمدربين أعلم من أين يبدؤون كما أن هناك رؤساء الفرق الذين يخططون لجلب اللاعبين والتعاقد مع المحليين أو المحترفين وكل هذه الأمور تحتاج إلى وقت ومن لا ينتهزه يضيع من يديه.

لقد أثبتت الظروف والبطولات ان كلام المدربين فيه الكثير من الصحة إذ ليس من السهل أن تشارك بفريق لا يعرف شيئاً ولا يمتلك خبرة، فالنتيجة ستكون محسومة لكن لو ان الفريق خاض البطولة ونافس فيها ورسم بصمته عليها فسيجيء اليوم الذي يحرز البطولة، وهذا الكلام ينطبق على فريق (بتلكو جنرز يونايتد) الذي تأهل ثلاث مرات للنهائي وفي الثالثة أحرز اللقب.

إن الاستعداد المبكر أمر مقبول في عالم تدريب وإعداد فرق كرة القدم وهذا ما نحرص على الإشارة إليه لكل المدربين في البطولة القادمة.

الملحق الرياضي

كتب: سلمان الحايكي

أكد عدد من المدربين المشاركين في بطولة ناصر (١٠) الرمضانية لكرة القدم ان الأدوار العليا في هذه البطولة هي التي أفرزت الفرق المتميزة عن الفرق الأخرى، أما الأدوار التمهيدية لهذه الفرق فكانت أشبه بجسر صعود إلى تلك الأدوار ورغم التفاوت في المستوى في الأدوار التمهيدية لكن المنافسة بدأت تتدرج إلى الأعلى، وهذا ما أشار إليه لاعب وقائد فيكتوريوس في الملعب الكابتن محمود رياض.

الملحق الرياضي في «أخبار الخليج» حاور عددا من المدربين والهدف التوصل إلى النقاط الفنية التي غابت عن أذهان الجماهير التي تابعت مباريات البطولة منذ بدايتها وصولاً إلى المباراة النهائية وهل كان الفريقان (بتلكو جنرز يونايتد والفخار) يستحقان التأهل إلى المباراة النهائية.

○ صلاح حبيب

○ خالد الحربان

○ محمود رياض

○ خليل برونو

هما أكثر استعداداً للبطولة

قال الكابتن صلاح حبيب مدرب فريق الفخامة للسيارات: في الواقع إن الذي صعد إلى المباراة النهائية يستحق الصعود لأنه تفوق في الأدوار التمهيدية ثم واصل الصعود إلى النهائي أما الذين لم يصعدوا فهم من الفرق القوية والمتميزة وخاصة الذين تأهلوا الى دور الأربعة.

وأضاف: أننا نقيس الأداء بمن يصل ويتسلم كأس البطولة ولا نخمن أي فريق أفضل ومن الطبيعي أن يكون البطل هو من يستحق اللقب ولو كان غير بتلكو جنرز يونايتد كالفخار فاز بالبطولة لقلنا نفس الكلام.

وأكد صلاح حبيب أن الفريقين المتأهلين الى المباراة النهائية استعدا مبكراً للبطولة ولعبا العديد من المباريات التجريبية ويمتلكان نخبة قوية من اللاعبين بغض النظر عن المحترفين فيهما، فالفخار الخاسر لديه إمكانات فنية متميزة، كذلك الحال مع جنرز يونايتد لكن الحسم كان في المباراة النهائية وعلينا ألا نبخس حق الأربعة ككل المتأهلين إلى المربع الذهبي.

وعن توقعاته لبطولة ناصر (١١) الوقت الطويل بيننا وبينها قال: مقياس التوقع هو في هذه البطولة العاشرة ونحن كمدربين نعلم ان المستوى لا يقف على مستوى واحد والمتوقع أن تكون البطولة القادمة أقوى من هذه لأن الفرق التي سوف تعتمد مشاركتها ستصحح مستوياتها إلى الأفضل وتكون جاهزيتها أحسن من هذه البطولة.

وأشاد الكابتن صلاح حبيب بالجو التنظيمي والعمل الناجح في تنظيم المباريات وقال: كل ما هو موجود في بطولة سمو الشيخ ناصر كان على أعلى المستويات ولا يوجد هناك أي تقصير حتى في المسائل الصغيرة واللجنة وكل العاملين يستحقون الثناء والتقدير.

خسرنا من الفخار والمستوى متقارب

وقال الكابتن خالد الحربان مدرب فريق النوايف: خسرنا من فريق الفخار في الدور قبل النهائي وكانت خسارة مؤلمة بالنسبة لنا لأننا كنا نطمح أن نصل إلى المباراة النهائية وهو حق مشروع لكل الأربعة الذين تأهلوا الى هذه الدرجة بمن فيهم الفخار.

وأكد خالد الحربان أن مستوى البطولة العالي بدأ في الأدوار العليا التصاعدية والفرق التي صعدت إلى الدور الرباعي كانوا متقاربين في المستوى ولا توجد أفضلية لفريق على آخر لكن المشكلة التي تواجه الفريق الخارج أنه لم يستغل الفرص لإحراز الأهداف وحين تضيع الفرص وتهدر بالسهولة غير المتوقعة تكون إشارة على خروجك وهذا ما فعلناه فالفرص التي تضيع لا تعوض وبعدها لا ينفع الندم وهذا ما علمتنا إياه كرة القدم لاعبين سابقين ومدربين حاليين.

وقال أيضا: صحيح ان متعة كرة القدم لا بد أن تشملها إضاعة الفرص وهذا جزء لا يتجزأ من طبيعة اللعبة لكن أن تضيع إحراز الأهداف وأنت أمام المرمى أو فرص سهلة فهذا أمر غير طبيعي.

وتابع: المستوى الفني العام للبطولة كان على أعلى المستويات حتى المباريات التي جرت في الأدوار التمهيدية كانت مثيرة لكن كرة القدم أحياناً فيها الكثير من الأشياء غير المتوقعة كأن يخرج فريق مكتمل العناصر وهو من المرشحين في بداية انطلاق البطولة ومستواه أفضل ممن تأهلوا إلى دور الأربعة وعلى هذا الأساس كرة القدم لا ترحم ما لم تستغل الفرص.

وتوقع الكابتن خالد الحربان أن تكون البطولة (١١) افضل من هذه البطولة المنتهية لأسباب قالها: كل بطولة تأتي بالشيء الجديد عن البطولة الماضية والتدرج أمر طبيعي في كرة القدم وبطولاتها لكن علينا أن ندرك ان أي بطولة لا بد أن تترك آثاراً فنية لا يمكن أن تمحى من الذاكرة وهي التي تتعلق في أذهاننا ونتفاخر بها أيام العصر الجميل في كرة القدم المحلية.

وأعرب الكابتن خالد الحربان عن شكره وتقديره للدور الكبير الذي لعبته اللجنة المنظمة للبطولة والتي قدمت تنظيماً راقياً وعلى أرفع المستويات وتمنى للبطولات القادمة التطور والازدهار في رعاية سمو الشيخ ناصر بن حمد آل خليفة.

لم نقصر والأربعة متقاربون

وقال كابتن وقائد فريق فيكتوريوس اللاعب محمود رياض: إن الفرق الأربعة الذين صعدوا إلى الدور قبل النهائي هم أفضل وأقوى فرق البطولة وكلهم في مستوى فني واحد.

وأضاف: الفارق بين الفرق الأربعة إحراز الأهداف وتحقيق الفوز لأننا نعلم ان من يحرز الأهداف يكون الأقرب إلى الفوز.

وقال: لا يمكن لأي مباراة في مثل هذه الأدوار العليا أن تنتهي بالتعادل حتى ركلات الجزاء الترجيحية تحدد من يفوز أو من يخسر.

وأضاف محمود رياض: الكل كان يرشح فريقنا لكي يتأهل إلى المباراة النهائية وهذه حقيقة لأنه واحد من الفرق المشاركة ويضم العديد من الأسماء البارزة لكن كرة القدم فيها الكثير من الأمور التي لا تظهر إلاّ بشكل مفاجئ.

وأشار إلى ان فريقي بتلكو جنرز يونايتد والفخار هما الأفضل حين تأهلا إلى المباراة النهائية ولم نعرف من سيفوز فيها إلاّ في الدقيقة الأخيرة حين جاء الهدف البطولي وعلى هذا الأساس يكون جنرز يونايتد هو الأفضل لأنه ختمها بالثالثة وكانت كما نقول ثابتة.

وقال: الحقيقة ان بطولة سمو الشيخ ناصر العاشرة الرمضانية لكرة القدم أفرزت الكثير من الايجابيات في كرة القدم سواء من ناحية بروز عدد من اللاعبين أو المدربين أو الإداريين كذلك في التحكيم وخرج كل مسؤول كبير ومدرب ولاعب وإداري راضين عن المستوى وكل فريق نال المركز الذي يستحقه.

وتوقع الكابتن محمود رياض أن تكون بطولة سموه (١١) في ثوب جديد وأكثر تطوراً من هذه البطولة وقال: في كل بطولة نشاهد ما لا نشاهده في البطولة الماضية وهذا نوع من التجديد في الأفكار والإخراج ونأمل أن تتحقق لنا كل آمالنا العريضة في الارتقاء بكرة القدم والمساهمة في تطويرها.

الأفضل من فاز

وقال الكابتن خليل برونو مدرب فريق (فور إيفر) الذي خرج من الأدوار التمهيدية بتعادل ونقطة واحدة: إن الفريقين اللذين تأهلا إلى المباراة النهائية هما أفضل الفرق الأربعة والفريق الذي فاز في المباراة النهائية هو الأحسن.

وأضاف: في كرة القدم يحدث الكثير لكن المباراة النهائية هي مباراة واحدة خصصت لفريقين والذي يعرف كيف يحرز الأهداف ويدافع عن مرماه بشكل واضح لن يخسر لأنه قبل كل شيء يعرف أين تكمن قوة المنافس وبالتالي يرسم أمام لاعبيه خطة اللعب التي تقوده إلى الفوز.

وقال: في النهائي أحياناً من لا يلعب جيداً يفوز والعكس هو الصحيح فالمهم أن تحرز الأهداف وكل مباراة نهائية بلا أهداف يتمدد وقتها إلى ان يفوز الفريق المستحق لأن الخاسر أهدر.

وأكد الكابتن خليل برونو أن بطولة هذا العام قوية وأفضل من سابقاتها وأكثر تنظيماً وحركة وسرعة وقال: أتوقع أن تكون البطولة القادمة (١١) أفضل بكثير من هذه لأن التطور والرغبة في تجاوز الماضي هو ما يهدف إليه سمو الشيخ ناصر وفريق العمل الناجحين الذين يقدمون خلاصة الأداء في مثل هذه المناسبات الكروية المثيرة والتاريخية.

دورة
سمو الشيخ ناصر بن حمد آل خليفة
الرمضانية الثالثة للألعاب الرياضية
"ناصر 10"
من ٢١ مايو ولغاية ٩ يونيو ٢٠١٧
ناصر 10 Nasser
"ناصر 10"
Www.nasseralkhalifa.bh
Instagram :Bnmediaoffice
Instagram: Nasser10.bh
Youtube:Nasser football 10
Youtube: bnmedia office

بطولة ناصر للألعاب الرياضية الثالثة (ناصر١٠):

الإشادة بأهداف البطولة واحتضانها للشباب البحريني من الجنسين

خضير عبدالنبي: اللجنة المنظمة كسبت الثقة بجدارة والتنظيم كان رائعا

تغطية أعدّها-جميل سرحان:

أشاد الرياضيون بفعاليات بطولة سمو الشيخ ناصر بن حمد آل خليفة رئيس المجلس الأعلى للشباب والرياضة رئيس اللجنة الأولمبية البحرينية للألعاب الرياضية الثالثة (ناصر١٠) التي اختتمت بتتويج فريق بتلكو جنرز يونايتد على حساب فريق الفخار في النهائي بهدفين مقابل هدف واحد، لافتين إلى أن البطولة حققت الكثير من خلال جذب الجماهير وإفادة الشارع الرياضي البحريني، وقال الرياضيون لأخبار الخليج الرياضي: إن بطولة سموه التي أقيمت للمرة العاشرة على التوالي كانت فرصة لاكتشاف المواهب الكروية وصقلها والارتقاء بها إلى أعلى درجات النجاح، وهذه البطولة كانت المحرك الأساس لتفاعل الجماهير وإيصال آرائهم ، وقد حرصت اللجنة العليا على النهوض بواقع الحدث وتطويره ليكون نقلة نوعية في الأحداث المنظمة محليا، وأكد الرياضيون إن إسهامات البطولة الكروية وبقية الألعاب الجماعية والفردية التي تم استحداثها في النسخة العاشرة كبيرة ومثمرة على المجتمع البحريني، وأن المطلوب هو زيادة العطاء في السنوات القادمة حتى نرقى بأهداف الدورة ونوصلها إلى شريحة كبيرة من المجتمع الرياضي البحريني، وتعمّ الفائدة على المشاركين فيها من مختلف شرائح المجتمع البحريني.

علي منير: الأمنيات معقودة على إقامة بطولة خاصة للصغار مستقبلا

لقطة من بطولة ناصر١٠

أحمد عابد: معدل الجماهير ارتفع في هذه النسخة نظرا للحوافز الكبيرة

خضير عبد النبي

علي منير

أحمد عابد

كسب الثقة بجدارة

قال خضير عبد النبي المدرب الوطني والمحاضر الدولي بأن مستوى تنظيم بطولة سمو الشيخ ناصر بن حمد آل خليفة الثالثة للألعاب الرياضية (ناصر١٠) تطور بشكل مهول مع هذه النسخة التي شهدت الكثير من الألعاب الرياضية الجديدة، وهي حالة فريدة من نوعها وتمثل نقطة مضيئة في تنظيم الأحداث الرياضية المهمة، مشيدا بالأهداف السامية للدورة طوال الأيام الماضية، وأضاف عبد النبي: الكل تابع أجواء الرعاية الكبرى والشركات الضخمة المساهمة والحوافز المادية والجوائز العينية والجهود المثمرة من نواحي التنظيم والإخراج، وكلها عوامل للنجاح، وتؤسس لبيئة رائعة من ناحية المنافسات المثالية لجميع الألعاب التي تشملها، وتخلق أجواء من الحب والتقدير بين الرياضيين كافة، وتحقق رغباتهم.

وقال أيضا: سمو الشيخ ناصر يدرك بأن هذا التجمع الرياضي مهم على في تماسك المجتمع، وكان لابد من مضاعفة العمل والعطاء حتى تعم الفائدة على الجميع في نهاية المطاف ويكون الرابح الأكبر هو الرياضة البحرينية، مشيرا إلى أن اللجنة المنظمة برهنت على طاقاتها الإبداعية ونجحت في تحقيق الطفرة المطلوبة، وعن الإيجابيات الخاصة بالبطولة التي انتهت فعالياتها قال خضير عبد النبي: الإيجابيات في ناصر١٠ كثيرة ومتنوعة، ونجد أن وجود عدد كبير من الرعاة هو من الإنجازات الجبارة، فضلا عن توسع المنافسة وشمولها لأكثر من لعبة فردية وجماعية، كما أن توالي المفاجآت ووجود السيارات حفز الجمهور دون شك، وهذا مكسب على تطور الفكر الإداري الناجح لهذه الدورة السنوية، ومن الضروري أن يستفيد القائمون على الأندية الوطنية من خطط اللجنة المنظمة للبطولة حتى ينهضوا بالأندية وبدورها ورسالتها الرياضية التطويرية.

الأمنيات معقودة مستقبلا

وقال علي منير مهاجم الفريق الكروي الأول بنادي الحالة بأن الأمنيات معقودة على تنظيم بطولة خاصة بالصغار والبراعم وفقا لأهداف محددة في المستقبل تحت رعاية سمو الشيخ ناصر بن حمد آل خليفة، مبيّنا إن المطالبات كبيرة في هذا الجانب لاسيما وأن دوري الفئات ضعيف المستوى والتنظيم ويحتاج إلى الاهتمام المتزايد من قبل الجهات المعنية، وقال منير: المواهب التي خرّجتها بطولة سمو الشيخ ناصر بن حمد آل خليفة (ناصر١٠) رفيعة المستوى وقيّمة، وقد أصبحت المنافسة منبعا للكشّافة والباحثين عن الخامات النظيفة ومن يعشقون رياضة كرة القدم، كونها احتضنت العديد من الأسماء ومن مختلف الأعمار، وهذا ما يجعل الجميع اليوم وبعد انتهاء المنافسات رسميا أن يطالب بالأفضل للتطوير، وأضاف: البطولة من الواقع العام وتفرّخ المواهب وتسهم في إيجاد جيل جديد في كل سنة وهو الهدف المنشود بالنسبة لنا جميعا، لكن الفائدة المرجوة قد تكون غير مكتملة إن لم نستحدث بطولة خاصة لفئة الصغار في الفئات العمرية في النسخة القادمة، ومن الضروري أن نضع البرامج الخاصة والأهداف المطلوبة حتى نستطيع جذب أكبر شريحة من القرى والمدن البحرينية.

وأكد علي منير أن سمو الشيخ ناصر بن حمد حرص على لمّ شمل الشباب في منافسات رياضية شاملة ومنوعة، وأن البطولة إذا احتضنت اللاعبين في الفئات العمرية ستكون قوة دافعة للنهوض بالكرة وازدهارها، وستتمكن الأندية من رعاية وتوجيه هؤلاء اللاعبين لاختيار الطرق الصحيحة من أجل الاحتراف في المستقبل، وأعرب اللاعب علي منير عن أمنياته أن تقوم اللجنة المنظمة والمشرفة على بطولة سمو الشيخ ناصر بن حمد آل خليفة بتقديم أفضل الحلول في النسخة القادمة (ناصر١١) وبما يتوافق مع الرؤية السديدة لخدمة الجيل الرياضي في المملكة، مؤكدا أن النجاح هو العنوان الأبرز لبطولات ناصر بن حمد من مختلف النواحي التنظيمية والفنية، وهي مكسب للرياضة والرياضيين ومن مختلف الأعمار والجنسين.

معدل الجماهير يرتفع

وقال اللاعب أحمد عابد مهاجم فريق الكرة بنادي الاتحاد والمشارك في بطولة سمو الشيخ ناصر الكروية مع فريق أحلام بتلكو بأن معدل الجماهير ارتفع كثيرا مع نهاية النسخة العاشرة للبطولة، وهناك أصداء قوية للحدث الرياضي بوجود ألعاب رياضية جماعية وفردية للمرة الأولى، وقد شكّلت قوة مفاجئة ودافعة في الوقت نفسه في الأوساط الرياضية، مبيّنا أن البطولة أخذت في التطور والازدهار وسرعة الانتشار ليس على المستوى المحلي فحسب وإنما الإقليمي، وأضاف عابد: أعتقد أن البطولة ناجحة وفيها العديد من الملاحظات الإيجابية، وأرى أن مسألة جذب الجمهور هي الأهم في الوقت الراهن لأن الجماهير اليوم وجدت التقدير اللازم، وحظيت بالاحترام والثقة، واللجنة المنظمة عكفت على تقديم المزيد من الحلول، ولاحظنا أن وجود ١٠ سيارات لم يكن بالأمر السهل على الإطلاق، وقد حقق الهدف المنشود في النهاية.

وأوضح قائلا: إن تواجد الجماهير في النسخة الأخيرة من بطولة سمو الشيخ ناصر الكروية ساعد الفرق على الإبداع والتميز، ولاسيما أن المباراة النهائية شهدت تواجد بعض الروابط التي استعانت بها الفرق، والجمهور في النهائي كان له نكهة خاصة، وحضورا مميزا، مشيرا إلى أن البطولة تطورت في هذا العام بمراحل وخطوات واضحة، وفيما يتعلق بمستوى التنظيم والإخراج لبطولة سمو الشيخ ناصر بن حمد آل خليفة التي أقيمت للسنة العاشرة على التوالي قال أحمد عابد: بطولة سمو الشيخ ناصر ساعدت على صقل مواهب اللاعبين الهواة وتنمية قدراتهم الذاتية في بطولة كروية هادفة تهتم بالجوانب الرياضية بدرجة عالية، موضحا أن سمعة البطولة وصلت إلى مستويات رفيعة وصار الكل يتغنى بها نظرا للإمكانات المتوفرة فيها والمساعدة على النجاح، وهذا لم يأت من فراغ وإنما من عمل تراكمي منظم.

وحول وجهة نظره للحدث كونه من اللاعبين والمتابعين عن قرب اختتم أحمد عابد تصريحه قائلا: الكل في هذه الأيام يشيد بأجواء الختام لبطولة سمو الشيخ ناصر بن حمد آل خليفة للألعاب الرياضية الثالثة (ناصر١٠)، وليس من المستغرب أن تتغنى الناس بها وتراها الأفضل على مختلف الأصعدة، وإخراجها في هذه النسخة بطريقة جميلة ورائعة في ليلة الختام وتتويج فريق بتلكو جنرز يونايتد على حساب الفخار، متمنيا أن تدرس اللجنة المنظمة المزيد من الأفكار الهادفة بهدف جذب الجماهير وعدم التراجع للوراء في هذا الجانب.

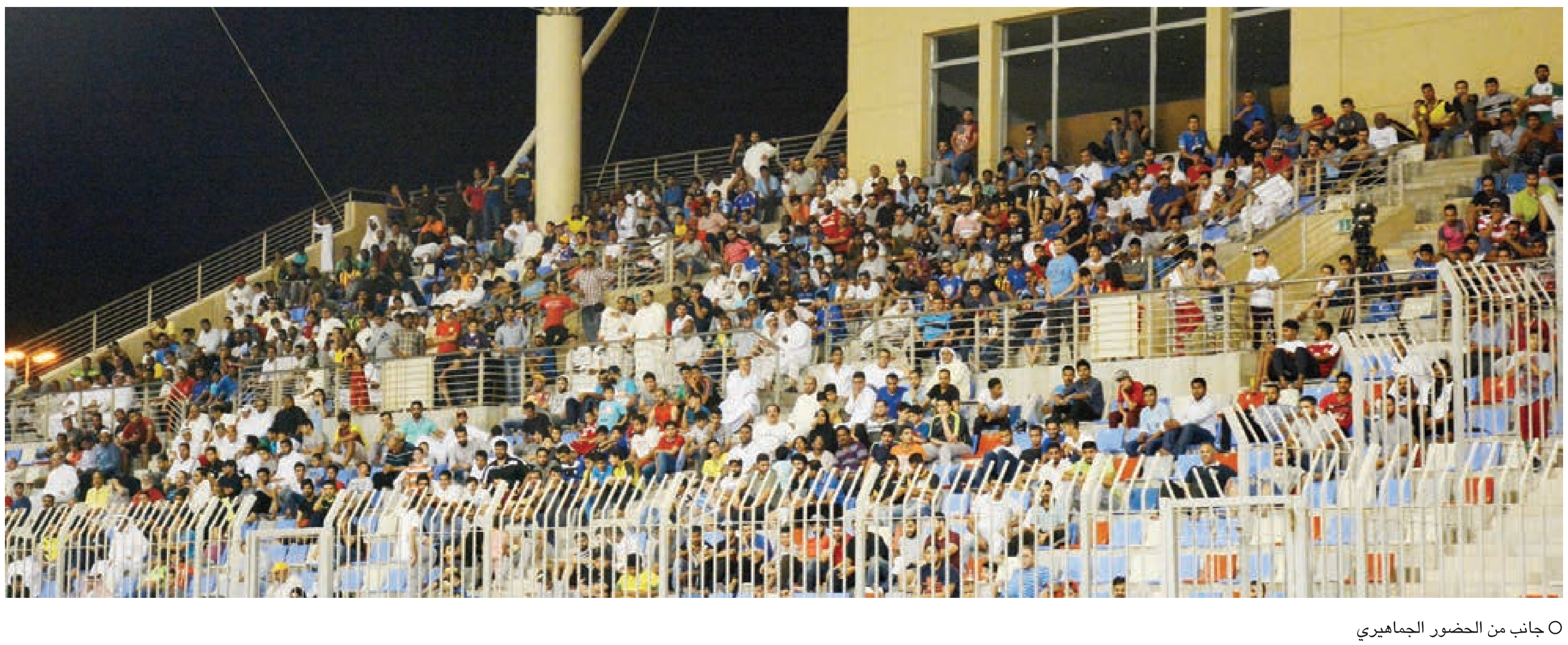
جانب من الحضور الجماهيري

الدّكتور فتحي المكوّر من جديد لأخبار الخليج الرياضي:

٢٤ مارس قصم ظهري وحبي للبحرين وراء تمسّكي بالدّورة

المشروع الحالي لإعداد المدرّبين سيلاقي صعوبات

إعداد المدربين من غير المواد العلمية يعدّ تكوينا ناقصا

حاوره: علي ميرزا

دائما ما يتجدّد الحوار مع التونسي الدّكتور فتحي المكوّر كلما سنحت الظروف بذلك، وتعوّدنا في أخبار الخليج الرياضي أن لا نفوّت الفرصة كلما التقينا بالمكوّر الذي يمثل قيمة وقامة في سماء الكرة الطائرة على مستويي التدريب أو المحاضرة حتى لو وصل الأمر إلى الاتفاق أو الاختلاف معه،والذي لا يعرفه الكثيرون أنّ مجيء المكوّر في هذه الأيام كمحاضر مبتعث من الاتحاد الدولي لإدارة دورة إعداد مدربي الكرة الطائرة للمستوى الأول كان مجيئا استثنائيا على اعتبار أنّ الموت قد غيّب رفيقة دربه زوجته وأمّ أبنائه بعد سكتة قلبية مفاجئة صاحبتها يوم ٢٤ مارس الفائت، ومع ذلك وافق على المجيء إلى أداء مهمّته رغم الألم الذي يعتصره جوارحه لسبب واحد لا يخجل المكوّر في ترداده وهو الامتنان الذي يحمله هو شخصيا وأسرته للبحرين التي أحبوها وأهلها، حرصنا رغم ضيق وقت محدّثنا من اقتناص هذا الحوار الذي آثرنا أن يكون متشعبا لإثراء ذاكرة القارئ والمتابع.

المكوّر أثناء الحديث إلى أخبار الخليج الرياضي

هذه النوعية من المدربين لا مكان لهم في ميدان التّدريب

فرق الفئات التي تصل إلى النهائيات دليل على اهتمام أنديتها

لفتة رئيس اتحاد الطائرة البحريني الإنسانية لن أنساها

لقطة من الدوري

لقطة للحضور الجماهيري

المباريات المضغوطة فكرة ناجحة ولكن..

لهذا السبب لا خوف على الطائرة البحرينية

الاتحاد الدولي وأسرة الطائرة تعزّي المكوّر

تسلّم الدكتور المكوّر خطابا رسميا من الاتحاد الدولي للكرة الطائرة يتضمّن تعزية في وفاة المرحومة زوجته، ورغم أنّ المسؤولين في الاتحاد الدولي خيروه تقديرا لظرفه بين الموافقة على تحمّل مسؤولية إدارة دورة المدربين من عدمها إلا أنه فاجأهم بالموافقة، وانهمرت على المكوّر التعازي المباشرة أو عن طريق وسائل التواصل الاجتماعية من كلّ حدب وصوب ومنها أسرة الطائرة البحرينية التي خلف لها جيشا من اللاعبين والمدربين والإداريين والمعارف.

هدية لزوجته

كشف المكوّر أنه فضّل عدم الاعتذار عن قبول مهمة إدارة دورة إعداد مدربي الكرة الطائرة في نسختها الحالية والتي استقبلها مركز التطوير لسببين الأول أنه يريد أن يهدي هذه النسخة من الدورة الدراسية لروح زوجته، والثاني أنه يكنّ كل الحب والامتنان لمملكة البحرين وأهلها الذين تربطه ذكريات جميلة لازالت تحتفظ بها ذاكرته وذاكرة أسرته تمتد لقرابة ٣٥ عاما فالبحرين حسيب تعبيره تمثل محطة من أهم المحطات في مسيرته الحياتية.

مشروع جديد وإشكالية

يرى المحاضر الدولي الدكتور فتحي المكوّر أنّ توجه الاتحاد الدولي الجديد بشأن الدورات التدريبية والقائم على التعلم عن بعد بحيث يقوم الاتحاد المعني بإرسال المادة العلمية النظرية قبل فترة إلى الدارسين المعنيين حسب مفتاح إلكتروني خاص على الانترنت، والهدف من ذلك هو اختزال الوقت، وبعد ذلك سيكون هناك تجمع لأيام معدودة للجانب العملي الذي فترته لا تكون كافية إضافة ناهيك عن الاختبار، ويرى المكوّر أنّ هذا المشروع الجديد سوف يواجه إشكالات ويأتي ضعف الانترنت بل وعدم توفره في بعض الدول ومنها الأفريقية واحدا من تلك الإشكالات.

وعلى جانب آخر قال المكوّر: الدورة الحالية استقرّ العدد فيها على ٣٠ دارسا من البحرين والإمارات والهند، وجلّ الدارسين لهم علاقة باللعبة سوى أنهم لاعبون لازال بعضهم يمارس اللعبة، أو مدرسو تربية رياضية، وهذا بدون شك يعطي دافعا للدورة لافتا إلى أنّ مستوى الدارسين في الدورات التي تقام في البحرين آخذا في التطوّر، ويرى المكوّر أنّ البرنامج المعد للدراسة يقتصر على الجانب التدريبي بينما يفتقر إلى بقية المواد العلمية من تربوية واجتماعية وسيكولوجية وفسيولوجية، ومن هنا لا يعدّ التكوين مكتملا بعيدا عن بقية المواد العلمية المصاحبة.

مرّبون قبل أن نكون مدرّبين

قال المكوّر أنه دائما ما يحرص في محاضراته على لفت نظر الدراسين إلى أنّ المدرب الذي يستخدم مع لاعبيه المفردات غير اللائقة ولغة العنف فأمثال هؤلاء المدربين ينبغي أن يطردوا من ساحة التدريب، ولا يكون لهم فيها مكان، لأنهم يعانون من ضعف واضح في التكوين، لأننا ينبغي أن نعرف بأننا يتطلب منا أن نكون مربين قبل أن نكون مدرّبين، ولفت في سياق متّصل أنّ المدرب خاصة على مستوى العمل مع الفئات العمرية لا يقيّم بعدد البطولات التي حصل عليها بقدر ما يقاس بالإنتاجية التي حققها على المستويين الكمي والكيفي، وأضاف بأنّ الفرق التي تصل إلى النهائيات على مستوى الفئات العمرية هي الفرق التي تعطي مؤشرا بأنّها تعمل وتولي اللعبة في قاعدتها اهتماما كبيرا.

موقف لن أنساه

وتوقف المكوّر عند الموقف الإنساني الذي ترك تأثيرا إيجابيا على شخصه وكان وراءه رئيس الاتحادين البحريني والعربي للكرة الطائرة الشيخ علي بن محمد آل خليفة الذي أخبر المكوّر بأنّ الاتحاد ينوي الوقوف دقيقة صمت أثناء إحدى اللقاءات النهائية للدوري على روح المرحومة غير أنّ الوقت كان متأخرا ولم يسمح بذلك مؤكدا على أنه شخصيا ممنونا للشيخ علي على موقفه هذا والذي سيظل عالقا في ذاكرتي إلى الرمق الأخير.

رأي خاص

وعندما سألناه عن رأيه الخاص في النهائيات المضغوطة التي يعيشها الدوري البحريني في هذا الموسم قال المكوّر: طريقة حلوة وناجحة وهي أحسن من الدوري التونسي، ولكن هذا الأسلوب من التنظيم يحتاج أن تكون الفرق المتنافسة لديها معسكر داخليّ بما يتضمن من احتياجاته المختلفة، وبدون ذلك الفكرة تبقى غير مكتملة.

لا خوف على الطائرة البحرينية

أكّد المكوّر بأنّ هناك فولي بول في البحرين، واللعبة لا خوف عليها طالما أنّ لديها هذه الجماهير الغفيرة التي تملأ الصالات، وأنا شخصيا والكلمة للمكوّر شاهدت هذه الجماهير حاضرة اثناء بطولة المنتخبات العربية التي استضافتها البحرين، وحضور الجماهير يعدّ ظاهرة صحية تريح المسؤولين والقائمين على شأن اللعبة، واللعبة التي تقف وراءها الجماهير مآلها إلى التقدم والتطوّر.

شيء من المشوار

يملك المكوّر تاريخا ناصعا مع الطائرة التونسية التي أشرف على منتخبها على مدار سبعة أعوام متواصلة من ٢٠١٠ حتى ٢٠١٦ إذ أنه أعاد المنتخب إلى خارطة المنافسات العربية والأفريقية والبحر الأبيض المتوسط ناهيك عن تواجدها على مسرح الأولمبياد وبالتحديد أولمبياد لندن ٢٠١٢ الذي أعده إنجازا في حدّ ذاته.

ويرى المكوّر أنّ مستوى الطائرة الأفريقية بات غامضا على أساس أنّ رياضة النخبة تعتمد على الماديات والأخيرة متراجعة لافتا إلى الإخلالات العجيبة التي يرتكبها الاتحاد الأفريقي على مستوى الضغوط سوى تعلق الأمر بالتحكيم أو بفحص عينات المنشطات التي يفرضها على جهات معيّنة في المواجهات المصيرية، ومنها لقاء المنتخبين المصري والتونسي الذي جرى في ٢٠١٦ ببرازفيل الكونغو إذ انتهى اللقاء بفوز الأول في الشوط الفاصل ١٦-١٤.

○ عبدالله باخشب إلى جانب محمد بن سليم خلال المؤتمر الصحفي

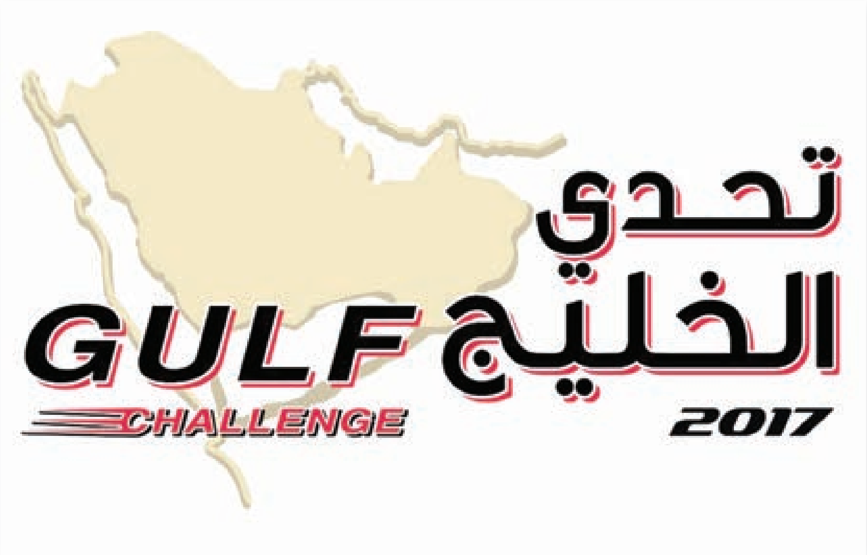

○ شعار «تحدي الخليج ٢٠١٧»

○ صورة جماعية للجنة المنظمة للرالي الخليجي

أكد أن فكرة البطولة بدأت قبل ٣ سنوات ونجحت بامتياز

باخشب: ينطلق تحدي الخليج للراليات من عمان في سبتمبر القادم

كتب: حسن بوحسن

قطع القائمون على تنظيم بطولة «تحدي الخليج» للراليات شوطا كبيرا على مستوى الإعداد والتهيئة لانطلاق منافسات هذا الحدث الرياضي الخاص بنجوم وعشاق هذا النوع من السباقات في دول مجلس التعاون الخليجي والمقرر له أن يبدأ في شهر سبتمبر المقبل بمعدل ٥ جولات، تبدأ من سلطنة عمان وصولا إلى دولة الإمارات العربية المتحدة التي تحتضن الجولة الثانية ومن ثم دولة الكويت حيث المحطة الثالثة والملكة العربية السعودية لتقام هناك الجولة الرابعة قبل أن يختتم تحدي الخليج في دولة قطر بإقامة الجولة الخامسة والأخيرة، بينما تغيب البحرين عن احتضان واحدة من جولات البطولة في هذا الموسم على أن تكون جاهزة لاستضافة البطولة في الموسم الثاني وفي الوقت الذي كانت فيه البحرين حاضرة بقوة في الفكرة والإعداد لها والتحضير للرالي على المستويين التنظيمي والفني.

وعندما نتحدث عن رياضة السيارات في الجانب الخاص بسباقات الرالي فإننا نجد أن دول مجلس التعاون الخليجي تتمتع بتاريخ عميق في رياضة السيارات بوجه ولها مكانة عالية في هذا المجال، وخصوصا سباقات الرالي التي انطلقت في المنطقة عبر بطولة الشرق الأوسط للراليات منذ مطلع الثمانينيات من القرن الماضي، كما أن هناك كثيرا الأسماء الكبيرة التي لمعت في هذا المجال الرياضي والكثير من النجوم البارزين حاليا على المستويات الخليجية والعربية والإقليمية والدولية وفي طليعة كوكبة نجوم الرالي الخليجيين من السابقين واللاحقين والحاليين نشير إلى الإماراتيين الشهير محمد بن سليم والشيخ خالد بن فيصل القاسمي، القطريين المتميز ناصر العطية والنجم الكبير سعيد الهاجري ومن السعودية إبراهيم المهنا، الاسم اللامع عبدالله باخشت والبطل الحالي يزيد الراجحي، الكويتيين بن عيدان وأحمد الظفيري، العمانيين نزار الشنفري وحمد الوهيبي ومن البحرين المتسابقين الشيخ جابر بن علي آل خليفة وحسن الصددي، وهناك أسماء كثيرة لا يسع المجال لحصرها وإنما فقط أردنا أن نقدم لمحة سريعة على بعض الأسماء.

نعمل على انضمام البحرين إلى مستضيفي البطولة في موسم ٢٠١٨

○ جانب من المؤتمر الصحفي

○ صورة تذكارية للإنطلاقة الأولى

البطولة فيها فئات عديدة وهدفنا استقطاب أكبر عدد من المتسابقين

مكانة خليجية عالية

وأما اليوم فدول مجلس التعاون الخليجي تحظى بمكانة مرموقة جدا في عالم رياضة السيارات ولديها الكثير من البرامج والأنشطة المنوعة والتجارب الواسعة على مستوى استضافة جولة من جولات بطولة الجائزة الكبرى لسباقات الفورمولا واحد في كل من حلبة الصخير بالبحرين وحلبة مرسى ياس في الإمارات وهو أهم وأشهر سباق في عالم رياضة السيارات، إضافة إلى احتضان دول الخليج لجولات من بطولة كأس العالم للراليات الصحراوية (إب آي أي) وبطولة العالم للدراجات النارية (إف آي إم)، وفي كل الأحوال تبقى سباقات الرالي مطلب جماهيري وعشق لا ينتهي لعدد كبير من أبناء الرياضة الميكانيكية، كما تبقى بنكهتها المميزة وطابعها الفريد من نوعه ومضمارها الرملي محطة لإسعاد الجماهير.

ومع تبلور فكرة إقامة تحدي الخليج للراليات فإن الفكرة والعمل برمته يعد إضافة نوعية ومهمة جدا في مسيرة رياضة السيارات في المنطقة، فمن شأن هذه الخطوة أن تفتح أبوابا جديدة للإستثمار وإنعاش الاقتصاد ومن جهة ثانية فإنها تفتح أبواب النجاح للمتسابقين الخليجيين، حيث تقدم للجميع الكثير من المزايا والتسهيلات التي يبحثون عنها، وستكون البطولة محطة كذلك لاستقطاب المشاركين من مختلف دول العالم للحضور إلى المنطقة والمشاركة في هذه التظاهرة الرياضية الخليجية خصوصا وأن القائمون على البطولة كانت لهم رؤية ثاقبة من خلال اعتماد فئات متعددة للسيارات والدراجات النارية وللدراجات رباعية الدفع وتخصيص بطولة منفردة لكل فئة.

استحداث مجموعتين

وللمزيد من المعلومات حول آخر المستجدات والتطورات الخاصة بالبطولة كان لنا هذا التواصل مع مسوّق تحدي الخليج ٢٠١٧ عبدالله باخشب نائب رئيس الاتحاد السعودي للسيارات، الذي بدوره أكد لنا أن فكرة بطولة تحدي الخليج للراليات بدأت منذ ما يربو على ٣ سنوات تقريبا في ظل الاهتمام بهذه السباقات وما تشهده الراليات الصحراوية في المنطقة حاليا من نمو وازدهار على أكثر من صعيد تنظيمي وإداري وفني ونجحت بامتياز، مضيفا أن اللجنة المنظمة سبق لها وأن عقدت اجتماعا ضم رؤساء الاتحادات وهيئات رياضة السيارات بالخليج وتم عرض الفكرة ولاقت الجميع، مضيفا أنه تم تشكيل لجنة برئاسته وعضوية مندوب لكل بلد وتلته اجتماعات أخرى تم فيها تحديد كل التفاصيل.

وتابع باخشب حديثه بالتفصيل الدقيق قائلا: البطولة تقام في خمس جولات في نسختها الأولى وبحسب الروزنامة للموسم الأول فإنها تنطلق بالمرحلة الأولى من العاصمة العمانية مسقط التي تحتضن الجولة الأولى خلال الفترة من ٧ – ٨ سبتمبر القادم، وتقام الجولة الثانية في دبي بدولة الإمارات العربية المتحدة خلال الفترة من ٥ – ٦ أكتوبر القادم، بعدها تنطلق البطولة إلى الكويت لتقيم هناك منافسات الجولة الثالثة خلال الفترة من ٢٦ – ٢٧ أكتوبر القادم، وتحتضن مدينة جدة بالمملكة العربية السعودية منافسات الجولة الرابعة خلال الفترة من ٩ – ١٠ نوفمبر القادم، فيما تحتضن العاصمة القطرية الدوحة الجولة الخامسة والأخيرة خلال الفترة من ٧ – ٨ ديسمبر القادم، وتغيب البحرين في هذه النسخة على أمل أن تكون حاضرة ومستضيفة لواحدة من جولات البطولة في الموسم القادم ٢٠١٨.

وفيما يتعلق بالفئات التي تم تخصيصها واعتمادها في البطولة تحدث عبدالله باخشب قائلا: من الجميل أن تشتمل البطولة على العديد من الفئات لاستقطاب أكبر عدد من المشاركين المحليين ومن مختلف دول العالم، وسيكون عشاق سباقات الرالي والراغبين في المشاركة في البطولة على موعد جميل مع فئات السيارات «تي١ وتي٢ وتي٣»، وقد تم استحداث مجموعتين هي «تي١إل وتي٢إل» وهي سيارات معدلة بنفس مواصفات الاتحاد الدولي ولكن غير مصنفة فئات الـ«بقي بي١ وبي٢»، وبالنسبة إلى الدراجات النارية فسيكون عشاق هذا اللون من السباقات أمام فرص المشاركة في فئة ٤٥٠ وما هو أعلى من ٤٥٠، إضافة إلى إمكانية المشاركة في مسابقة فئة «كواد» (الدراجة ذات العجلات الأربع).

وحول التشكيل الإداري الأخير ومستوى الجاهزية لهذا الحدث الرياضي كشف عبدالله باخشب خلال حديثه بأنه قد تم تعيين خبير رياضة السيارات فادي عون مديرا للسباقات، كما تم تعيين باسم ترازي بمنصب المدير الفني للبطولة وفراس النمري المسؤول الإعلامي للبطولة، مضيفا أن القائمين على البطولة يعملون حاليا على سن القوانين الخاصة بهذا الحدث الرياضي الخليجي وفئات المركبات، وردا على الاستفسار حول عدم دخول البحرين ضمن قائمة المستظيفين للجولات أوضح باخشب أن صعوبة وجود مراحل بالبحرين لم تشملها البطولة في النسخة الأولى ومضيفا نحن نعمل على انضمام البحرين سنة ٢٠١٨ من خلال إيجاد مرحلة بمسافة ٥٠ كيلو وعملها لثلاث مرات.

وفي معرض رده على سؤال حول تقارب مواعيد الجولات وإمكانية تغييره خصوصا وأنها بشكلها الحالي تتسبب في صعوبة سحب السيارات والمعدات والتجهيز السريع والصيانة للجولة اللاحقة تحدث باخشب قائلا: أرى أن المسافة قصيرة ويمكن للمتسابق أن ينهي كل الجولات من دون صيانة، وسيكون هناك مؤتمر صحف في شهر أغسطس سيتم خلاله توضيح الكثير من الجوانب الإدارية والفنية والتواريخ المعتمدة في الروزنامة حاليا هي شبه نهائية، ونحن سعداء بالتجاوب الكبير الذي لمسناه من المتسابقين الخليجيين ورغبتهم في المشاركة، وتواصل اللجنة المنظمة جهودها في تقديم واحدة من أهم وأفضل التجارب وكلنا أمل كمتابعين ومراقبين لهذه التظاهرة في الرياضة الميكانيكية الخليجية أن تلقى النجاح الذي تستحقه وأن تكون باكورة لأنشطة مماثلة في عالم سباقات الرالي وفي أن تفتح الأبواب لممارسي هذا النوع من السباقات مع تشوقنا لعودة نجوم سباقات الرالي إن كان على مضمار السباق أو في مجال آخر حيث ينتظرهم العمل كإداريين ومنظمين وفنيين.

Abu Dhabi Racing
Junior Rally Program
TOYOTA
Qatar

○ لقطات من سباقات الرالي

عارف حسين رئيساً لجهاز كرة السلة بالنادي الأهلي

قرر المكتب التنفيذي بالنادي الأهلي خلال اجتماعه الأخير تعيين عارف حسين رئيساً لجهاز كرة السلة بالنادي، ذلك نظراً للخبرة الإدارية الكبيرة التي يتمتع بها فضلاً عن أن عارف حسين واحداً من أبناء النادي تدرج عبر فرق الفئات العمرية حتى تمثيل الفريق الاول بالنادي، والمكتب التنفيذ للنادي الأهلي إذ يتمنى كل التوفيق لرئيس جهاز كرة السلة عارف حسين في مهمته خلال المرحلة المقبلة، فإنه يوجه كل الشكر والتقدير للرئيس السابق لجهاز كرة السلة عضو مجلس الإدارة جلال حسن ولجميع أعضاء الجهاز لجهودهم وعملهم المخلص في خدمة سلة النادي الأهلي، صرح بذلك فريد طه الشهابي أمين السر العام

دراج فريق البحرين ميريدا للدراجات الهوائية بونيفازيو يحصل على المركز الخامس في كافيو

استطاع دراج فريق البحرين ميريدا للدراجات الهوائية نيكولو بونيفازيو أن ينهي الجولة الخامسة من طواف سويسرا (تور دي سويس) في المركز الخامس، فيما ظفر بالجولة الدراج بيتر ساغان، وتعتبر هذه الجولة هي الأطول في هذه النسخة من طواف سويسرا، وقد تكونت من العديد من المرتفعات، وقال بونيفازيو بعد السباق: ساغان مدهش للغاية، لقد كنت معه جنباً إلى جنب، ولكنه زاد من سرعته مع تبقي ٣٥٠ دقيقة، لقد انتظرت بعض الشيء لأنني كنت أظن إنه من المبكر أن أزيد سرعتي، ولكن بعد ذلك أدركت إن هذا كانت التوقيت الأمثل لزيادة السرعة. من جهته، عبر المدير الرياضي للفريق تريستان هوفمان عن أسفه في عدم فوز بونيفازيو بالجولة، حيث قال: لقد كان بونيفازيو جنباً إلى جنب مع ساغان، ولذلك فقد كان موقعه ممتاز للغاية، ولكن عندما زاد ساغان من سرعته لم يتبعه، وهذا ما أدى لحصوله على المركز الخامس، في اعتقادي يستحق بونيفازيو المركز الثاني على أقل تقدير، وعلى الرغم من ذلك نحن سعيدون بالنتيجة وبأداء بونيفازيو الذي أثبت إنه يمتلك قدمين قويتين.

جانب من اجتماع الجمعية العمومية السابع والثلاثين.

عسكر يشكر الاتحادات الرياضية واللجان المشرفة على تنظيم الجمعية العمومية

ضاحية السيف: اللجنة الأولمبية البحرينية

هنأ الأمين العام المساعد للمجلس الأعلى للشباب والرياضة أمين عام اللجنة الأولمبية البحرينية عبدالرحمن صادق عسكر سمو الشيخ ناصر بن حمد آل خليفة بفوزه برئاسة مجلس إدارة اللجنة الأولمبية البحرينية للدورة الانتخابية الجديدة ونيل سموه الثقة المطلقة من جميع الاتحادات الرياضية التي زكت سموه لولاية اولمبية جديدة، كما هنأ الشيخ سلمان بن إبراهيم آل خليفة بفوزه بالتزكية لمقعد الشخصيات الرياضية المميزة في مجلس إدارة اللجنة الأولمبية البحرينية، كما هنأ جميع الفائزين بالمناصب الإدارية للدورة الجديدة، متمنيا للجميع التوفيق في مواصلة ما حققه سلفهم من أداء إداري متميز أثمر عن العديد من الإنجازات والمكاسب التي وضعت اللجنة الأولمبية البحرينية في طليعة نظيراتها العربيات وفي مصاف اللجان الأولمبية المتطورة على المستوى العالمي.

وأشاد عسكر بالأسلوب الذي أدار به الشيخ سلمان بن إبراهيم آل خليفة هذا الاجتماع والحكمة التي تميز بها في التعامل مع أعضاء الجمعية العمومية الأمر الذي جعل الاجتماع يسير بانسيابية لاقت قبول جميع الأعضاء. وأعرب عسكر عن شكره وتقدير لجميع الاتحادات الرياضية التي حرصت على تلبية الدعوة وتفاعلت بإيجابية مع بنود جدول الأعمال كما مارست حقها الانتخابي بكل شفافية وهذا في حد ذاته يكشف ثقة هذه الاتحادات في قيادة اللجنة الأولمبية وهو الأمر الذي يبعث على الفخر والاعتزاز ويدفعنا لمضاعفة الجهود في المرحلة القادمة، كما لم ينسى عسكر الدور الكبير الذي قام به أعضاء لجنة الإعداد والتحضير لهذا الاجتماع الذي ظهر بصورة تنظيمية مشرفة تنم عن كفاءة هذا الفريق الذي تميز عمله بالاحترافية.

الذوادي قاضٍ ببطولة TCR الدولية في جولتها السادسة بالمجر

عبدالعزيز الذوادي

عينت اللجنة المنظمة لبطولة TCR الدولية عبد العزيز الذوادي مدير عام الاتحاد البحريني للسيارات عضو لجنة المحكمين والمتطوعين الدولية التابعة للاتحاد الدولي للسيارات كأحد قضاة الجولة السادسة ببطولة TCR الدولية والتي تنطلق منافساتها صباح اليوم بالمجر، وتعتبر هذه البطولة من أنجح بطولات سباقات السيارات الجديدة، حيث تضم البطولة في موسمها الجديد ١٠ جولات، الجولة الأولى أقيمت في جورجيا مطلع شهر فبراير الماضي، الجولة الثانية اقيمت البحرين كسباق مساند مع جائزة البحرين الكبرى لطيران الخليج للفورمولا واحد من ١٤ وحتى ١٦ من شهر أبريل الماضي، الجولة الثالثة أقيمت بسبا في بلجيكا ٤ و ٥ مايو الماضي، الجولة الرابعة مونزا الايطالية ١٣ و ١٤ مايو الماضي، الجولة الخامسة حلبة سالزبورغ بالنمسا ١٠ و ١١ يونيو الجاري، الجولة السادسة حلبة هونغارورينغ بهنغاريا ١ و ٢ يوليو، الجولة السابعة المانيا ٨ و ٩ يوليو، الجولة الثامنة بوريرام بتايلند ٢ و ٣ سبتمبر، الجولة التاسعة الصين من ٧ و ٨ اكتوبر والجولة العاشرة والختامية من ٢٤ وحتى ٢٦ من شهر نوفمبر على مضمار حلبة مرسى ياس بأبوظبي وكسباق مساند للجولة الختامية لبطولة العالم للفورمولا واحد بالأمارات.

إسماعيل عبدالقدوس يهدي قميص لعبه إلى سوار الجميل

كتب- محمد المعتوق

عبدالقدوس يهدي قميصه إلى سوار

أهدى إسماعيل عبد القدوس نجم كرة اليد الكويتية في الثمانينيات والتسعينيات قميص اللعب الشخصي بعد نهاية المباراة إلى الطفل الجميل سوار من ذوي الإعاقة الحركية الذي اصر على حضور المباراة النهائية لبطولة نادي البحرين لقدامى اللاعبين والهواة لكرة اليد وأنتهت بفوز الوحدة فريق عبد القدوس على مركز شباب الديه ، والطفل سوار من عشاق الرياضه ويتمتع بذكاء شديد وجاءت لفتة الإهداء جميلة ومعبرة من نجم كبير بحجم بعد القدوس لمن يستحقها وفي الوقت المناسب ولم يخفي الطفل سوار سعادته الغامرة بالهديه وقدم شكره الجزيل التي عبر عنها مباشرة بإبتسامته العريضه.

قدمت بتلكو الرعاية للفريق الفائز بلقب بطولة ناصر ١٠

تأتي الرعاية إيفاءً لالتزامها بدعم الشباب والرياضة في المملكة

ضمن سياق برنامجها للمسؤولية الاجتماعية الخاص بدعم مختلف الأحداث التي تستهدف الشباب والرياضة، أعربت بتلكو عن سعادتها برعاية فريق «بتلكو جنرز يونايتد لكرة القدم» والنتيجة الباهرة التي حققها الفريق في بطولة ناصر ١٠ المقامة على أرض مدينة الشيخ خليفة الرياضية، حيث تمكن فريق بتلكو جنرز يونايتد من تقديم أداء متألق في المباريات ضد أفضل لاعبي البحرين واكتساح المباراة الختامية ضد فريق الفخار.

من جانبه أهدى كابتن فريق بتلكو جنرز يونايتد الشيخ خالد بن سلمان آل خليفة فوز الفريق إلى الرئيس الفخري للفريق سمو الشيخ محمد بن سلمان آل خليفة، وإلى بتلكو الراعي الرسمي للفريق.

وكذلك قام الشيخ خالد بزيارة لمقر بتلكو الرئيسي للقاء رئيس مجلس إدارة بتلكو الشيخ محمد بن خليفة آل خليفة، للإعراب عن عميق الشكر والتقدير بالنيابة عنه وعن كل أعضاء الفريق لشركة بتلكو لقاء دعمها الثمين.

وبدوره هنأ الشيخ محمد الشيخ خالد بهذا النجاح الذي حققه الفريق متمنيًا لهم دوام التوفيق والفوز في جميع منافساتهم المستقبلية.

وقال: «لطالما دعمت بتلكو أضخم الأحداث الرياضية ذات الأثر المهم في حياة مواطني مملكة البحرين والمقيمين فيها. حيث تعد الأحداث الرياضية منصة مناسبة تجمع الجمهور من مختلف الأعمار والجنسيات ضمن المجتمع المحلي، لذلك تشكل جزءًا لا يتجزأ من برنامجنا السنوي للمسؤولية الاجتماعية».

ومن جهته، أشار مدير أول شؤون الشركة في بتلكو أسامة السعد الى أن دورة ناصر بن حمد الرمضانية قد شهدت نموًا من حيث استقطابها للمزيد من الجماهير، فهي توفر مصدرا رائعا للترفيه للاعبين والمتفرجين على حد السواء.

وقال: «أسعدنا دعم فريق بتلكو جنرز يونايتد ونفخر جميعنا بالمجهود الذي بذله الفريق لضمان فوزه هذا العام. فمثل هذه الأحداث الرياضية تسهم في صقل وتعزيز مهارات الرياضيين المحليين حيث تعتز بتلكو بأن تساند هذه الجهود والمساعي».

أحمد عبداللطيف

نتائج حافلة في الجولة السابعة لبطولة المرحوم جاسم فخرو الرمضانية للشطرنج

التصوير: عبدالأمير السلاطنة

حفلت نتائج الجولة السابعة من بطولة المرحوم جاسم محمد فخرو الرمضانية (٤١) المفتوحة للشطرنج المقامة حالياً في نادي العروبة بالنتائج المتوقعة نظراً إلى أفضلية الفائزين على الخاسرين في الأداء الهجومي والدفاعي فوق الرقعة.

وعلى الطاولة الأولى بالأبيض فاز أحمد عبداللطيف على ماهر عياد بعد مباراة طويلة وشاقة وتمكن المغربي العربي بن يحيى من إيقاف تقدم المصري الابن أحمد أحمد عبداللطيف بالفوز عليه بعد جولة دقيقة في نقل القطع، واستعاد الفلبيني أنتوني بيلايو عافيته وفاز على الهندي الصاعد جايا سوريا وكانت المباراة في الطريق إلى التعادل وفاز حسين عياد على منافسه الفلبيني كاجامبان داي بعد أداء متزن من حسين عياد.

بعد فرز النتائج الماضية أصبحت الصدارة ثلاثية ويتربع عليها الثالوث القوي المتمثل في أحمد عبداللطيف والعربي بن يحيى وأنتوني بيلايو ولكل منهم (٦ نقاط).

وينفرد صاحب اللقب حسين عياد بالمركز الثاني برصيد (خمس نقاط ونصف نقطة) يليه أربعة لاعبين برصيد (٥ نقاط) وهم ماهر عياد وأحمد أحمد عبداللطيف ودرايا ليتو وماجد العطار.

بفوزه في النهائي على أمّ الحصم

نجوم أم الماء يفوز بكأس بطولة الدوسري للكرة الطائرة

قاد غازي الرميحي لاعب فريق نجوم أمّ الماء فريقه إلى الفوز بكأس بطولة المغفور له خميس محمد الدوسري للكرة الطائرة التي اختتمت مساء أول أمس بعد فوزه في المقابلة النهائية على منافسه العنيد أم الحصم الذي تأثر أداء لاعبيه صغار السنّ بضغط الجماهير الغفيرة التي حرصت على الحضور لمساندة نجوم أمّ الماء إضافة إلى خبرة لاعبي الأخير التي كان لها الأثر الفعال في إنهاء المباراة لصالحهم. وكانت فعاليات البطولة التي تخدم مناطق جو وعسكر والدور قد أقيمت على ملعب مركز شباب الجنوب حيث شارك فيها قرابة ٦٠ لاعبا من مختلف الفئات العمرية.

ولعبت حوائط صد غازي الرميحي أفضل لاعب في البطولة دورا مؤثرا خاصة في الأوقات الحاسمة عندما اصطادت هجوم ضاربي أم الحصم. وشهد ختام البطولة قيام محمد بن خميس الدوسري بتتويج الفريق الفائز بكأس البطولة والمكافآت المالية عطفا على ما قدموه من مردود بدني وفني على مدار منافسات البطولة، كما تمّ السحب على عدد من الجوائز المقدمة من عديد الشركات الراعية للبطولة.

وتقدم ظافر الرميحي نائب رئيس اللجنة المنظمة للبطولة بالشكر لكل من ساهم في إنجاح هذه البطولة الغالية من منظمين وشركات راعية ولاعبين وجماهير.